京城日報　夕刊
定價金壹圓廿錢　一ヶ月　發行兼編輯人　德田林作　印刷人　永井龍男
發行所　京城府太平通一丁目三十一番地　合資會社京城日報社

寄贈　13.10.17　帝國圖書館

皇軍南支上陸に驚愕 武漢の防備陣大動搖
蔣、直衞十數個師を長沙に集結

【東京電話】大本營陸軍部十三日午前十一時發表（第六報）
一、南支方面○○、○○及び○○附近の我が上陸部隊は昨十二日正午早くも海岸より各數キロ進出し敵を全く急襲した結果同時刻頃までに一兵の損害なし、天候依然靜穩にして上陸は極めて順調に進捗せり
二、我軍南支上陸の結果武漢方面は大いに動搖を來し、蔣は直衞師團十數個を岳州、長沙方面に集結中にして彼の豪語せる武漢死守の決心は放棄の兆あり

緊張に歪んだ將兵の顔に 月光が青白く照り注ぐ
南支敵前上陸 大本營發表（第四報）

【東京電話】大本營陸軍部十三日午前十一時發表（第四報）十一日夜の月は小波を立てゝ浮び上つた艦影のやうに、各運送船から鐵舟が次から次へと降され戰鬪裝具をまとひつゝ海に浮いた第一上陸部隊は艦のやうにするする舳音の中を飛込む、低い軽い斷續音と共に鐵舟出發、時に十二日午前二時卅分鐵舟はエンジンの音も輕く、さながら湖面を走るやうに機動艇を中心とする前進體形となつてゐる、十分廿分、靜かな一つたい靜けさ、輕いエンジンの音がかちかちと鳴るのみ將校は双眼鏡を兵は銃を持つて先方の一點を睨んでゐる、緊張にゆがめられた顔の半面を月の光が青白く照してゐる敵は一體ゐるのかゐないのか、只一發の銃聲も聞えて來ない、三十間四十間陸地に近い、あれが幾日か待ちに待つた目的の一角なのだ

砂濱なのであらうか、夜目にも白い、鐵舟に進擊した最後の五分間だ、スピード鐵舟はガーンと强い衝動を受けて砂地に突入した、將兵は波打際に矢庭に飛び降りるや否や直ちに進擊したかくて待望の南支の一角を確實に占據、高らかに成功を祝する綠色の信號彈が夜空に上げられたのであつた、この空前絕後とも言ふべき敵前上陸奇襲の成功は我が陸海軍共同作戰の妙と勇猛なる皇軍將兵の努力に待つ處多かつたが、それに加へてこゝ十日間一回に亘つて强烈な颱風に見舞はれ怒濤の亂舞に任せた○○灣が皇軍敵前上陸の前夜から波次第に收り十二日未明は油を流した海面の如く靜まりかへり、我が作戰を容易ならしめたことは天佑の月明と共に天佑と神助とを言ふべく感激深きものがある

廿五萬の大軍集結
狼狽した支那側、急遽廣東方面に

ロンドン特電【十二日發】デーリーテレグラフ紙香港特電に依れば日本軍の南支進攻開始に依り廣東地方に一大激戰が展開されるものと豫想し、日本軍の奇襲上陸に狼狽した支那側は廣東地方の重要據點八ヶ所に急遽二十五萬の大軍を集結中と傳へられる

廣東在住外人婦女子避難

【香港十三日同盟】廣東からの電報によれば廣東民衆の不安は刻々增大するばかりで殊に十二日の猛爆により半日も間斷なき空襲あるべきを豫想した市民は續々安全地帶に避難してゐる、又廣東在住外人婦女子は十三日朝出帆の汽船で香港に向け避難した

米國政府 廣東在留米人の引揚に何等指令を發せず

ワシントン特電【十二日發】ハル國務長官は日本軍の南支上陸によつて生じた新事態に對して米國政府は戰況の推移を注視してゐるが廣東在留米人引揚げに關しては未だ何等の指令を發してゐない旨言明した、米政府としては在米人の引揚げを必要とする程に廣東の危險が切迫してゐるものとは思つてゐない模樣であるが廣東地方駐在の各領事に對しては事態の變化に應じ自由裁量により善處するやう豫め注意が與へられてゐる、なほハル長官は米政府が自國の軍艦を派遣して香港沖の警戒に當られたしとの要求を日本政府から受けた事實があるかとの質問に對しては、左樣な事實なしと否定した

日本軍の南支作戰で 香港は大打擊 外人筋の觀測

【ニューヨーク十二日同盟】十二日ニューヨークに達した上海電報は日本軍の南支上陸に伴ひ香港の前途に關し左の外人消息通の觀測を左の如く報道してゐる

日本軍の南支上陸により支那軍は急遽目下北方戰線にある李宗仁を南方に歸還せしめ同方面の支那軍の指揮に當らせるであらう、更に最近殷賑を極めてゐる香港（香港を通じてのアメリカの對支貿易のみでも八月中に輸出三千五百萬香港弗・輸入二千五百萬香港弗に達した）も日本軍の南支作戰により重大なる打擊を受けること必定である、なほ蔣介石は武漢陷落後南方には赴かず四川に逃避するものと見られる

英軍隊香港に向ふ

【香港十三日同盟】英本國軍隊五ヶ大隊はさきに本國から香港に增派中歐羅巴情勢の危機突破に依りシンガポールに待機中、十二日突如香港に向け出發した

廣九鐵道また不通

【香港十三日同盟】廣九鐵道は十二日の我が爆擊に依り不通となつたが、開通するまでには尚數日を要する見込みでこのため廣東方面では大混亂を起してゐると傳へられる

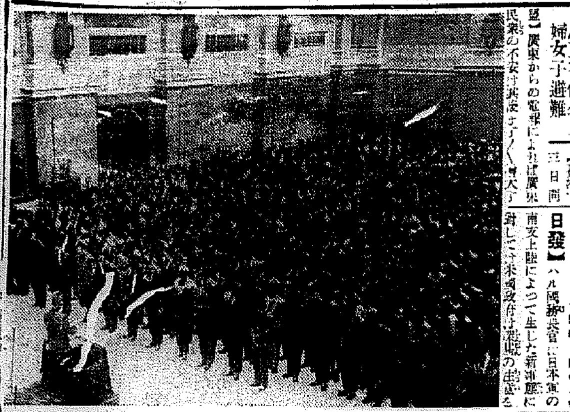

戊申詔書奉讀式 本府で嚴かに擧行

總督府では十三日午前十時より總督府大ホールに於て全職員二千餘名參列の下に嚴かに戊申詔書奉讀式を擧行した、井坂文書課長開式の辭に初まり國歌合唱、伊勢神宮竝に宮城遙拜に次いで南總督は聲朗々戊申詔書を奉讀、終つて大野政務總監の先導で國民の誓詞を奉唱、宮城遙拜、國歌合唱の後閉式の辭を述べ十時半式を閉ぢた【寫眞は詔書奉讀式】

權益尊重を要望
日本軍の南支作戰につき イギリス政府申入れ

ロンドン特電【十二日發】駐日イギリス大使クレーギー氏は十二日本國政府の訓令を受け日本政府に對し、イギリスは日本軍が南支に於けるイギリスの權益を尊重するものと期待するが、同時に日本政府は日本軍の軍事行動中に於ける不慮の事件發生により日英關係を紛糾せしめることなき樣充分なる注意をされん事を要望する旨の警告をなす筈であるが、更に同大使は日本軍が廣九鐵道の運轉に支障を與へざる樣希望する一方、イギリスは避難民の香港への流入防止と稱し、海陸軍及び警察力を動員し豫防措置を講じつゝあり、現在に於ける香港及び新界方面のイギリス海軍の兵力は權益擁護に充分なるものであると同時に、香港駐屯軍の兵力も平時兵力以上に增強されてゐると云はれる

江南の重要據點 馬嶺を占領
對岸辛潭鋪の敵大軍狼狽

【○○十二日同盟】敵兵頑強な防衛の江南における重要據點辛潭鋪に迫る松本部隊は、十二日午前八時富水の辛潭鋪對岸の馬嶺（辛潭鋪を距る二百米）を完全に占領した

【辛潭鋪十二日同盟】十二日夜我軍の馬嶺突入に驚愕した辛潭鋪の敵大軍は夜の更けるに伸び對岸の我に對し盛な猛射を浴びせ來り落城寸前の最後のあがきを見せてゐるが、悠容迫らざる我軍は富水の濁流を眼下に士氣愈々旺盛を極めてゐる

龍港鎭を占領

【九江十二日同盟】瑞昌西南方に起伏する廬山山脈地帶を席捲せる有力部隊は十一日夜頑強なる敵を撃破し龍港鎭を占領し引續き敗敵を追つて進擊を續け十二日朝來富水に沿つて北進し怒濤の如き勢ひを以て富水河岸に殺到しつゝある

劉家嶺を占領

【瀧港僻十二日同盟】廬山西南方に進出した德安攻略部隊は各方面に著しく戰果を擴張したが、又三上、山賀兩部隊も十二日午前中に嶺新山、龍南山の兩堅陣を拔き○○に向け攻擊を續行、一方清道を西に向つて進擊した宮崎部隊は軍工路北方劉家嶺に迫り左右挾擊より奇襲戰法を以て午前十一時二十五分、山頂の堅壘を占領、南方軍工路を距てて馬嶺の敵と對峙し文大島、吉川、廣瀨各部隊は象山及び南獅子頭の敵陣に終日攻擊を續行、銃砲聲しきりに山野を震撼してゐる

水道協會總會（第二日）

第七回水道協會總會第二日は十三日午前九時から京城府民館大講堂に於ける事務部會、學術部會、並に小講堂に於ける上下水工務部會、水道衞生部會と三部會併行して行はれ、正午南總督招待の午餐會（府民館中講堂）に臨んだ後、午後一時から引續き部會を續行、四時十分から大講堂で朝鮮事情紹介の映畫と舞踊を觀賞して第二日の日程を終了した

後任地方課長 柳生課長に決定

永らく缺員中の本府地方課長は大野政務總監、大竹内務局長、稚井人事課長の間に折衝を重ねた結果、井坂本府文書課長、西本商工課長、岸同農林課長等の後任地方課長案は總ゆる事情から十二日に至つて解消し、後任地方課長には本府社會課長柳生繁雄氏に決定、前社會課長の後任は本府地方課事務官林鹿藏氏を拔擢、近く發令することになつたが、なほ全鮮の電氣事業統制の要となつてゐる遞信局電氣課長の後任も今明日中に決定する筈であるが、内務部長級から任命される模樣で、これによつて技術者出身の課長就任は沙汰やみとなつた譯である

ペルー經濟使節團
けさ官民歡迎裡に釜山上陸 半島に第一歩を印す

【釜山電話】遙々と南米から聖戰下の日本を訪問したペルー經濟文化使節團の一行は豫定の如く十三日朝六時入港の關釜連絡船金剛丸で釜山上陸、朝鮮に親善の第一歩を印した、此の日釜山棧橋は使節團歡迎の爲め山澤知事以下官民の出迎へ多く本府から派遣された小田通譯官の通譯で外務次官エルナン・セ・ペリド團長と知事が歡迎の旗の中に固き握手を交して挨拶をすれば『有難う』を連發し、一行は和氣靄然として特急『あかつき』の展望車におさまり北行した、團長ペリド氏夫妻は交々語る

團長夫妻語る 戰爭の影響など何處にも認められぬ

東洋の夢の國櫻の咲く日本の美しさは我々ペルー國民の憧れである、私達は既に幾多の文献で日本の傳統の美自然の

麗しさ に就いて知つてゐたつもりであつたが、横濱上陸以來親しく觸れる日本の姿は想像以上でその活氣と奥行のある美しさに接して大きな驚きであつた、殊に今は非常に大規模な戰爭が行はれてゐるに拘はらず、日本内地は國民の平和な生活が續けられてゐる事は想像もしなかつた强い印象です、日本の商工業と教育文化の程度も高く普及してゐる事實も驚嘆の外無い、國内の何處にも戰爭の影響は認められず、强ひて云へば東京、大阪に防空演習が行はれてゐた位のもので、到る處で歡迎を受け始終笑つて

愉快な 旅が出來た事を感謝してゐます、朝鮮は何分始めてでありこれから古い都の京城に行くことを非常にたのしみにしてゐます

一行の顏觸

なほ一行は外務次官エルナン・セ・ペリド氏夫妻の外次の諸氏で外務省から湯淺幸三郎、大阪中南米協會の織田龍夫、ビューローの清水陸三の三氏が案内役として隨行してゐる
▲ペルー工業協會々頭 アウグスト・モーレル
▲農業省鑛山石油局次長 アレギドロ・アリザラド・ガリド
▲リマ・カトリック大學政治經濟部教授 エンリケ・ガルフアー
▲ペルー辯護士會代表 マヌエル・シスネロス夫妻
▲神戸駐在ペルー領事 ファーラス

京城驛頭 大野總監と固き握手

ペルー經濟使節團長ペリド外務次官夫妻一行を乘せた特急『あかつき』は午後一時五十分京城驛に到着フォームに出迎への大野政務總監、松澤外事部長、賀田商工會議所會頭ら官民多數の歡迎裡にニコ〳〵と交歡、大野總監と固き握手を交し自動車で揃つて朝鮮神宮に參拜、大京城の偉容を展望して總督府に向ひ南總督、並に大野總監と正式會見、來鮮の挨拶を述べ南總督との間に日秘親善の温き握手が交はされた【寫眞・京城驛におけるペルー使節團】

天地玄黃

【支那總督】――特に、今にして魂魄に銘すべき千古の真理
『靖國神社で會はうぞ』と、華と散つた愛國の男士。
×
今、その上に輝く勲章。讚えられてる、六千六百七十柱。
×
兄さん、こちら。手の鳴る方へ。蔣さん、あちら。彈丸の鳴る方へ。
×
それにしても、わが新作戰に周章狼狽の蔣介石。その氣持もわかる。わかるだけに、ぞろぞろ逃げださねばならぬ。
×
ペルーから使節團。秋麗の京城へ。親善は認識から――
×
全國水道協會總會始まる。京城になつても水の出るやうに、今から相談して置いて下さい。
×
山は紅葉、街に國防色の秋。

人

◇劉米達夫氏（厚生省技師）十二日入城、半島ホテル
◇大島義清氏（工學博士）十二日入城、半島ホテル
◇下田吉人氏（理博、工博、大阪府産業試驗所長）十二日金剛山から水道會議出席のため入城、半島ホテル
◇安藤正純氏（衆議院議員）十三日朝入城、天眞樓
◇川俣清音氏（衆議院議員）十三日朝入城、備前屋
◇芝田成氏（黄海道知事）十二日入城、本町ホテル
◇田中一郎氏（第一銀行專務）十三日朝入城、備前屋
◇小澤眞義氏（北鮮鐵道建設事務所長）十三日朝入城朝鮮ホテル
◇山本晋一氏（內務省技師）十二日入城備前屋

開花三世相【8】

村松梢風作　中一彌畫

兄（一一）

年は廿五六か、七八。痩せぎすの、苦み走つた好い男だが、眼付に凄味がある。

遊び人でも着るやうな藍微塵の單衣を着流し、月代を蓬とのばしてゐる。一寸見ては侍だか遊び人だか分らんくらゐだが、それでも武士であるといふ證據の大小を側へ置き、何か二品ばかり料理を取つて、チビ〳〵眺め乍ら獨酌を重ねてゐる。

『入らつしやアい』

新たに三人連れの客が暖簾を潛つて入つて來た。其の中の一人はデップリ肥つた男で、白縮緬の上布にスキヤの短かい羽織を着て、一見したところ裕福な商人といつた風采。他の二人は若旦那で、一人は番頭の格らしい。

『お上んなさいまし、お座敷の方が空いて居ります』

と小婢が云つた。

三人は小婢の後へついて座敷の方へ上つて來たが、何しろ混んでゐるから、客と客との間を跨ぐやうにして進んで行つた。

と、例の侍が飲んでゐる側を通り掛ると、侍は脇においた大小を通路に前へ押し出したので町人の足がすこし觸つた。侍はガツと手を伸ばして町人の袂を捉へた。

『コレ、待て』

『ハイ〳〵、何か御用でございますか』

『何か御用もないもんだ。足許を見ろ。其方、何んで身共の大小を足蹴にした、土百姓メ』

『コレハ〳〵、飛んだ粗忽を仕りました。何分混み合つて居りますのでつい氣が付かず、失禮を致しました。何卒御勘辨下さいまし』

『默れ、いかに混雜の中とは云へ武士の魂を足蹴にするとは不埒な奴だ。それとも身共に何か意趣でもあるのか』

『飛んでもない。見ず知らずのお武家樣に何んで意趣などございませう、全く手前の粗忽でございます。どうぞ御勘辨下さいまし』

『いや勘辨相成らん。町人風情に大小を足蹴にされては武士の一分が立たん。尋常に勝負をするから表へ出さつさえ』

『これは迷惑いたします、平に御勘辨を』

『默れ〳〵勘辨相成らん』

後から番頭らしい男が進み出て

『お侍樣、それはあんまり御無理でムいませう、私が今見てゐれば、あなたは旦那がお通りなさる時態と踏むやうに刀を前へ出したぢやありませんか』

『何んだと、拙者が態とした、と云ふのか。その言葉しからん云ひ掛りをする奴だ。いよ〳〵以て許すことはならん。二人とも外へ出ろ』

侍はいきなり町人の襟首を取つた。

邊りの者は驚いてどうなることかと眺めてゐる。

『オイ〳〵其の膳をもつとこつちへ片付けなよ。德利も倒されて酒を零しちまつちやあつまらないから手に持つてるはうがいゝぜ』

『侍が大層怒つて手討にすると云つて力んでゐるが、刀を拔くなら外へ出てやつて貰ひたいな』

『當り前さ。此の混み合つてる處で刀なんぞ拔かれて溜るもんか』

『大體こんな處で刀を踏んだとか踏まれたとか云つて怒るたあ、あの侍の方が無理だ。一體あの侍は浪人者かしら、何者だらうな』

すると一人が物識顏に、

『モシ〳〵、お前さん方あの御侍を知らないんですか』

戰線でも銃後でも大歡迎！お求めは一刻も早く!!
雜誌キングは
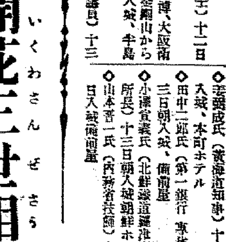
萬人感動ふるひ起つ!!（キングの評判記事）
見よ！兩手片脚無くして常人以上の活動
中山龜太郎氏、半生の體驗發表！
『希望は勝てり』
中山氏の存在は時代の驚異である。萬人の活模範である。六歳にして不幸兩手片脚を失ひ、友達には馬鹿にされいぢめられ、小學校は入學を斷られた悲惨たる逆境を敢然克服して、苦學大學を卒業して刻苦大成、今や磯氏府縣聯合中央聯盟、勝利道俱民供盆院顧問として東奔西走、常人以上の大活動を續けてゐる。偉い哉その意念の力！
最近の中山龜太郎氏
母の苦勞を語り半生の苦闘を語る涙の勝利記錄、その數奇その努力、如何なる小說も是には及ばず、眞に大感激！長期戰下の男女一人殘らず御一讀あれ
十一月號　キング大評判　光る名記事と名小說

重光葵大使　東條陸軍次官　曾我廼家五郎氏　田中館愛橘翁
◎人物修養の着眼點（徳川家達、京都帝大總長、濱口雄幸、外務長官、新渡戶稻造）
◎訪問と交渉の秘訣（松原致遠）
◎限りなき心の力（藤田謙）
◎新駐英大使重光葵出世物語（花村哲夫）
◎陸軍次官東條英機中將成功傳（細川隆彦）
◎喜劇王曾我廼家五郎奮鬪談
最近のソ聯を視察して 謎の國ソ聯の實情がハッキリ分る。仲内外務事務官の公開。
◎戰術的に見たパナマ運河とスエズ運河 歐洲大戰當時の隠れたる名將物…海軍少佐 山口肇
◎維新から現代戰爭今昔ばなし（理學博士）田中館愛橘
◎家郷より出征軍人に送る手紙 三名家

思ひ出しては笑はずにゐられぬ話 腹の底から笑ひが爆發する五名家秘の傑作實話大會議。擬覲大評判！特選名家の熱演
支那事變畫報
見よ！日本一面白い小說欄
キングは小說丈でも普通雜誌一冊分！格安日本一の大雜誌

大評判の愛憎劇　愛憎の書……菊池寛
大評判の武俠小說　魔の佛身……吉川英治
大評判の情國小說　日本の粧妻……竹田敏彦
大評判の諧謔小說　嫁取り双六……佐々木邦
大評判の股旅小說　駒下駄道中……原巖
大評判の武勇講談　斑鳩平次……神田越山
大評判の探偵小說　双假面……橫溝正史
大評判の俠艷小說　浮名紅梅……川口松太郎
讀切小說傑作選
人生諷刺　柿の甚七……坪田讓治
哀話悲劇　女白虎隊……邦枝完二
痛快愛國　静かなる奔流……横山美智子
感激熱血　身代り柴田……橋爪彦七
豪勇忠烈　あべこべ兄弟……金田甫
仁俠股旅　兄弟合羽……佐藤緑平
美談小說傑作集
うち消せ首帳（俠の名君、大阪藩）（大下宇陀兒）
秋平とお町（悲運の名匠悲愛の名作）（入江新八）
乃木將軍の瘤（名將の偉愛大逸話）（上司小劍）
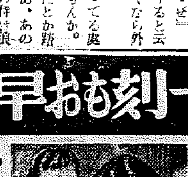
果然大評判！新掲載現代小說
美しき青春（横山美智子）
爽女二人の友情と戀と結婚、運命の數奇を描く長篇
滑稽小說 突貫坊ちゃん……松下井知夫
新作落語 つもり泥……金原亭馬生
此の外記事、山繪の如し!!
特價六十錢 送料五錢
（東京・小石川・振替東京三九三〇）大日本雄辯會講談社

都市會議の置土産一つ
幹線道路網を南北にも擴充する
早くも新線一本の計畫着手

京城に迎へた劃期的な大會議全國都市問題會議總會は内外地**千餘**の權威を集めて大京城の都市計畫狀況と諸施設を視同から批判、近代都市京城への各種の示唆を與へたが、それらは順次京城府の都市計畫の上に實現されてゆくこと、なつてゐる

これもその一つで新發展地區における幹線道路網の計畫が完備してゐるに比して都心地帶の幹線道路網が色々な意味から跛行的で、たとへば黄金町、鐘路と東西に走つてゐる二幹線路に併行更に南部幹線路が完成しつゝあるが、南北を貫く幹線路としては

現在 僅かに本町貝隈莊間、大和町敦化門間、南大門鐘路間等があるのみ

これでは日に月に激増する都心地帶の交通量を消化するには遺憾な點が多いので、京城府では新に南部幹線道路の日出小學校西側から永樂町を貫き黄金町通を横切つて水標町から儀路通りへぬける幅員二十五米、長さ一キロ強の幹線路を計畫、更に買局前から北へ鐘路にぬける路線と共に東西に偏した京城の都心地帶の幹線道路網を南北にも擴充、交通量の消化と共に

防空 防火の上から避難路としても大きな役割を果すやう當局では早くも具體的設計と計畫に乗出してゐる

孝道に保存する事となつた

總督招待の 第三回敬老會
來月の十二日

敬老思想の普及に努めてゐる總督府では來る十一月十二日龍山官邸で總督夫妻主催の第三回敬老會を開き、全鮮各地から八十歳以上の高齢者百名を招くが本府から各局長課長も出席して心から敬老長壽を祝福することになつた、當日は總督夫妻の心遣ひから參列の高齢者にステッキ、風呂敷等の記念品を贈ることになつた

兒童創案品審査員

來る十五日より二十一日まで長谷川町公會堂にて開催される朝鮮發明獎勵展覽會には初めての試みとして全鮮兒童生徒の創案品を陳列展示せしむべくかねて募集中であつたが應募二百五十二點に達したので帝國發明協會朝鮮支部では十三日午後二時より右應募作品の審査を行ふこと、なつた、審査委員左の如し

實結ぶ"我等が信條"
缺勤一年一人僅か七日！
意氣强し銃後警察官

その意氣強し銃後に起つわれらが警察官——京畿道内警視以下二千六百名の警察官は高野警察部長、上野保安課長を中心に非常時局下に制定された『吾等が信條』を魂に銃後の治安確保を誓つて特別警戒に或は時局認識普及線上に挺身涙ぐましい活動を續け事變前に於ては巡査一名平均一年の缺勤日數は十日間を示し、同缺勤する者一年平均二百六名であつたが、事變勃發以來未だ病氣に依る以外一名の退職者も無く缺勤日數は昨夏以來九月末日まで一年二ケ月間公休を加算して一人平均七日間といふ張り切りをみせてゐるが、京畿道警察部では巡査教習所に於ける體育の猛訓練と同時に各署に於いても夫々柔劍、武道の奬勵に依つて非常時警察官の訓育に努め、銃後治安に邁進する事となつた

死鬪の朴巡査に
功勞記章
本府に申請中

去る九月廿六日午前二時一時間に亘る瀕死の重傷にも屈せず血達磨の死鬪の果、遂に兇惡殺人強盜を逮捕、警察官としての重責を果した朴巡査には當時警察部長から即賞として金一封を授與されたが、更に道警察部では同巡査の功を表彰するため、警察官最高の名譽である功勞記章を本府に申請中であるが、これが銓議の結果、授與される事に決定すれば京畿道内に於ける最初の功勞記章を授與されるわけである、同巡査同時の血達磨の正服は警察參

半島同胞から宣撫班員
大邱出身の李恒雨君

【熊本電話】大邱府徳山町三六ノ一李恒雨（二）君は十、十一兩日熊本市で行はれた北支派遣寺内部隊宣撫班員試驗に見事合格し第一期の半島同胞として初めて宣撫班員に採用された、同君は苦學しつゝ京都帝大法學部を卒業し滿洲國間島公署に勤めてゐたが兵役なき身を嘆じ海を渡り遙々熊本で受驗したもので本月末他の合格者

文展一部に新入選
慶南出身の鄭末朝君

【京都電話】文展日本畫に見事新入選の榮をかち得た鄭末朝（二）君は慶南道陝川郡徳谷面の出身で幼少の頃お姉さんに連れられて入洛し、苦學力行の後京都美術校を經て昨年繪畫專門を卒業目下同校研究科に在學中で今春來西山翠嶂氏に師事してゐるが清水六兵衛氏の工場で下繪描きをしながら精進を續けてゐる、入選の報を耳にして京都市上京區七本松中立賣下ル二の自宅を訪へば語る

用品三回目で入選出來て實に嬉しいです作品は『雛取る』といふ題で半島の初秋風景を描きました、八月初から製作を續け締切直前に仕上げました

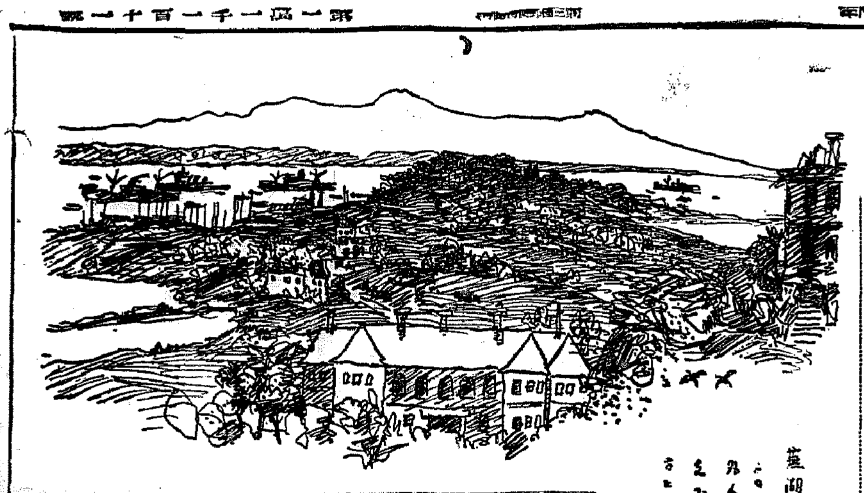

蕪湖の揚子江 この邊りはすべて外人租界。支那人街はその右にあり。 有爲男寫

揚子江
漢口へ部隊から
富澤有爲男

揚 子江と云ふ河は實に怖ろしい河だ。一度足をとられたらもう再び浮く人はないと云ふ。壁土をドロドロ溶かして押し流したやうな暗黄色の中にゴンゴン三角波を立てながら五百里も千里も走つて行く。西藏の山中から東支那海まで一年も三年もかかつて下つて行く。

何處も此處も堤が切れ、家も畑もみな水びたしだ。今年は雨が特別多かつたと云ふ。戰爭でめちやめちやに大破もつたから、こんな事になつて了つたのだと、支那人なぞもさう云つてゐるさうだ。

しかし家を流されても、畑をとられても、彼等は水牛の背にのつて悠々と水邊を歩いてゐる。あきらめもしなければ悲痛もしない。

今日は家を流されても、いよいよ減水期が來れば、眼の前に、揚子江の沃土を乗せた良田が何里四方と眼の前に展開する。種さへ植ゑれば、あとは默つてゐても何萬石の麥が實る。

南 京を出て、四日目、やつと九江についた船窓から外の方の岸に青い山のあたりからえふく出の姿が眼について來る

夕方トラックに乘つて蕪湖の街を歩いた。落花生と乾肉の類がひつそりと潮水が、町の影を映して白く光つてゐる。かさゝぎの群が租界の方へ飛んで行く。租界から見ると、糸のやうな三日月が揚子江上に現はれ、ギラギラする水の上に艦船の從船した姿が小さく漠黒に見える。

曉明、蕪湖を發して銅陵から大通に近付くと、殆に私達の船は支那の遊撃部に襲はれた。

何 この戰闘は丹羽君が詳細に本紙に書いたと云ふから略すが、敵陣が段々と近付き、やがて船橋にすれすれに唸をあげながら砲彈が落ち出した時は流石に無氣味だつた。

にしろ、向ふの岸では山砲や迫撃砲を据ゑつけ、二三千米先きの揚子江水路をグズグズさかのぼる日本船に、ねらひ擊ちに打ちおろすのだから、彈が當らないのは、寧ろ不思議な位で、この點逃だ政弁である。

だいたい、蔣介石の戰法はナポレオン遠征の際のロシヤの戰法を眞似てゐる。出來るだけ日本軍を奧地へ誘ひこみ、誘ひこんだ所で街を焼き食糧をすつかり無くなし更にコレラ菌なぞ、井戸や池の中に撒布して逃げて行く。皇軍が一週間も十日もかゝつて上海、南京方面から食糧彈藥を運んで來ると要所要所でこれを遊擊戰破しようと云ふわけだ。そのため皇軍の苦戰もこの所容易のものではない。

船の中では兎も角食糧は一通りあつた。しかし、九江に來ると、もう見たくとも青い野菜なぞ全然ない。そろそろ我々も押の薬をすんで喰べたい程になつてゐる。兵士の苦勞は察するに餘りある。

慰 問袋を送る人に一寸 健康な戰線の勇士にばかり手紙を書かず、たまには病院に寝てゐる傷病勇士にも優しい手紙を託すことだ、慰問袋に病院行きと書けばよろしい

【前線軍報道部檢閲濟】

自分の"人相書"を
置忘れた怪盗
寫眞屋荒しのニセ學生御用

最近京城府内の寫眞館に奇怪な學生が現れ『寫眞を撮つて貰ひたい』とか『これを引伸してくれ』とか注文しては歸り際にレンズ、寫眞機を窃取し被害申告も二十數件に上り各署で搜査網を張つてゐたが京城府内の寫眞館が撮影した本人の寫眞がそのまゝ人相書に適用され十三日朝京城蓬萊町四の二四二に舞ひ戻つたところを西大門署員に逮捕された、彼は京城生れ林容完（二）で常に學生服に角帽をかぶり寫眞館に出入盗品は全部入質してカフェー廻りをやつてゐたもので他に共犯二名があるので引續き取調中【寫眞＝足がついた寫眞】

女學生總動員
赤チョッキ三萬枚
冬の陣のわれらの部隊へ

北支の山岳戰に轉戰、赫々たる武勳を立ててゐるわれらの第一線部隊勇士のため、朝鮮軍事後援聯盟では京城府内の各女學校の生徒を總動員して、防寒用の赤チョッキを三萬枚作製、來る十一月十日頃現地に發送し、學友の冬の陣に間に合せることになつた

南總督夫人もこの銃後の活動に感動し、武運長久の文字を認め、これを各チョッキの裏に縫ひつけ、勇士を激勵することになつた

なほ朝鮮軍事後援聯盟から發送した赤チョッキは第一線勇士に愛用され、赤チョッキ部隊は他の部隊を凌ぐ戰功を樹ててゐるので、近く發送される赤チョッキの偉功も期待されてゐる

とともに任地に就くはずである

大東一進會 軌道に乗る

【奉天】類似宗教『侍天教』を解體し社會奉仕團體に組織變更をなすべく準備を進めてゐた侍天教徒代表百餘名は、いよいよ十二日午後一時より奉天町侍天教會で『大東一進會』創立準備委員會を開き委員長崔泰元氏、委員申某氏外三十八名を決定、正式に大東一進會創立に着手した

コレラ騒ぎ一幕
池田の甘栗

十二日午後十時ごろ京城三坂通りにコレラ患者が發生したとの派出所からの報告があつた龍山署ではソレとばかり宿直員五名が衛生係と共にかけつけたが、問題の主は三坂通一三五金昌運（三）で十二日午後二時ごろから十數回に亘り下痢したのを附近の者が誤報してとんだコレラ騒ぎを演じたもので、甘栗のため腹痛中

醫療關係者の職業能力申告

國家總動員法に基き、いよいよ朝鮮の醫療關係者も十五日現在で各道知事に各自の職業能力を申告し、有事の際に備へる義務を生じたので右に就いて本府衛生課では語る

國家總動員法に基き去る八月二十四日勅令を以て醫療關係者職業能力申告令が公布せられ、九月二十一日朝鮮總督府令を以て其の施行規則が發布せられましたので醫師、齒科醫師、藥劑師、看護婦、産婆等は現在開業して居る者も開業して居ない者も凡て其の職業能力に付て本月十五日現在を以て同月三十一日迄に道知事に申告を爲さなければならないのであります、申告の内容は既に警察署から配布した申告用紙に説明してあるが其れに依り申告せられたいのでありますが未だ申告用紙の配布を受けて居ない人は警察署、警察官駐在所又は面事務所等に申出で交付を受けられたい

若し申告を怠つた場合は國家總動員法に依り處罰せらるゝことになつて居りますから特に注意をせられたいのであります

消えた學童
於義洞校の趙邦英君

京城鍾路六ノ二一五ノ二九趙用均氏二男於義洞小學校二年生邦英君（八）は十二日朝登校後朝食にも姿をみせず、帽子とカバンを机の上に殘したまゝ十三日の午後になつても家に歸らないので父親は十三日東大門署へ搜索願を提出した

青年の轢死體

十三日朝京元線往十里、東京城間の線路上に推定三十歳位の朝鮮人青年の轢死體を通行人が發見

武道報國の十七氏
大日本武德會が有功章を傳達

大日本武德會では初めての試みとして、全國各地で、十五年以上斯道の師範として武道に盡力した人々を嚴選し、武道家の最高名譽である有功章を贈り永く功績を讃へることになつたが、朝鮮關係者では京の十七名に十五日頃大日本武德會朝鮮地方本部から各道支部を通し光榮の傳達式が行はれることになつた

たほ劍道の中野範師は去る四月京都本部で擧行された恒例の全國武道大會の席上一等有功章を授與された

▲二等有功章＝澁谷一（京畿）近藤知善（平南）

▲三等有功章＝陣ノ内鹿雄（京畿）大賀美隆利（京畿）星子哲藏（京畿）堀切源一（京畿）吉開勘兵衛（京畿）佐藤完三（京畿）岡野鈴雄（京畿）金丸伊三郎（平北）山下赤一（慶南）近藤時次郎（咸南）村上義重（慶南）岩栗駄善太郎（慶南）追京識（慶北）河原三羊（慶南）下河邊行敬（咸北）

『北鮮の躍進に驚嘆』
財部海軍大將入城

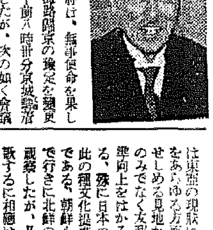

滿洲國を視察した財部海軍大將は、興亞使命を果して大連から新京の豫定を變更して十三日午前八時卅分京城驛着列車で入城したが、次の如く會議の感想を語つた

日本學術振興會第一回滿洲委員會は多大の成果を收めた、同會は東亞の現狀に則して飛躍日本をあらゆる方面に科學的に推進せしめる見地から、たゞに日本のみでなく友邦滿洲國の文化水準向上をはかる使命を有つてゐる、殊に日本の前進基地朝鮮も此の種文化提携が出來れば幸ひである、朝鮮も久し振りの訪問で行きに北鮮の工業都市も種々觀察したが、凡て科學日本を謳歌するに相應しい設備と生産能力を有してゐるのに驚嘆した滿洲も八年振りで新京奉天大連を廻つたがどこも見違へる樣に素晴らしい發展だ、殊に大連は廿二年前旅順要港部司令官であつた昔があるので、眼に映る變つた發展の姿も何か懷しい想ひ出が湧いた

なほ大將は同日午前十一時から朝鮮ホテルで鹽原學務局長、井原中佐、松原鮮銀總裁、林殖銀頭取、山村中央試驗所長、東海中佐等各方面の名士と共に速水城大總長司會の下に學術懇談會を催し、午後四時十五分發『あかつき』で歸京する【寫眞＝財部海軍大將】

"驛辨の縮刷版"
來月からお目見得
一擧十錢値下げの内容拜聽

◇…諸物價が一齊に昂騰の趨勢をとりつゝある昨今これは又約三割の大値引を示して時代に『逆行』颯爽と登場した拔道見——全鮮主要驛の立賣『驛辨』は、十二日附官報を以て『十一月一日から當分間……』試驗的に縮刷版二十五錢驛辨として發賣されることになつた、これは銃後節約持久の精神涵養の一端として鐵道局の主旨からであるが三十五錢から二十五錢に一擧十錢の大幅引下げを斷行される新驛辨は内容的にどんな變革をするのか？

◇…從來の驛辨は御飯と副食物とを兩の折詰にした十錢の充實をどう省くか まづ體裁より實質への健前から副食物の折詰は經十三種、餃八種、更に廿五種に縮められレッテル入れ、レッテル二枚、紙ナフキン一枚割箸一本の外裝で副食物は手前によつて多少の變動はあるとしても大體は燒魚（まぐろ鯖、鯛）卵燒き、蒲鉾一切れ飴煮黒豆、こぶ巻、高野豆腐、れんこん、ごぼう、漬物、梅干——以上十一種類の多さである、これは客の好き嫌ひを考慮した販賣者の親切で約一合五勺のご飯を平げるには充分な副食物である

◇…旅のスーヴェニール驛辨を二十五錢の安さで喰べさせて呉れる業者及び鐵道局の親心は嬉しいが『喰へない驛辨』が作られるので何もならない——では二十五錢驛辨のレッテルは色刷り無しの一枚にナプキン廢止で浮かした折に詰められる副食物は未だ具體的に決定をみてゐないが栄養と美味を主眼に沿いて折に掛け品數も四種類ちおめて七種類位ゐに限られる豫定だが燒魚一切れ四錢の高さではサッパリ採算が取れないと業者の聲だ

◇…京城驛で 月平均約八千箇捌かれる驛辨は當然二十五錢で一手に納めてゐるが鐵道局では試驗の樣子を見て十一月十五日から二十九日まで驛辨に投票紙を添付して一般旅客購買者から内容その他に關する評判を聞いて多少でも人氣があれば一部の不評者にはそのまゝで賣りつゞけるが本格的に賣り出さう肚でゐる【寫眞は近くさよならする現在の卅五錢驛辨】

四千圓費ひ果した不孝息子

忠北堤川郡堤川邑二五五の鄭□燮（二）は去る八日午前九時ごろ父親の金四千圓を持ち出して京城へ家出したが、十三日午前一時ごろ京城館洞四六金明花宅に潜んでゐるところを西大門署員に發見された、現金は殆ど使ひ果してゐるので送還先に就て取調べ中

天氣豫報

京城地方【今晩】曇時々雨【明日】北西の風曇後晴

京城氣溫（十二日）最高二十二度二分最低十七度八（十三日）朝十四度八正午十七度五

高級菓子 チョコライス 有名菓子店に有り

御手頃な良い品 鮮産 箕城織

中年後の便秘は腦溢血の因（もと）

便所の苦しみは治らぬと云ふが便秘の人は大抵便所で腦溢血を起す。便秘すると先づ腸に溜つた糞便の毒素のために血液が濁り、血管が硬化して血行が惡くなるので血壓が亢進する。また便秘は

腹壓 を高めるために便所で無理にいきむと、腦に血が逆上して腦溢血が突發する。高血壓、のぼせ、耳鳴り、立くらみ、めまひ、肩こり、不眠、舌モツレ、手足シビレ等は血壓の高い證據で二三年或は數年後に腦溢血に罹る

血液 の循環がよくなり、高い血壓も自然に下る。從つて前記の不快な症状も治るし腦溢血、中風が豫防できる。

繊維質で有名な今部本舗で研究した新治療劑リキシン「イマヅ」を服用すると胃腸を整へて毎日氣持のよい便通をつけるばかりでなく、病氣の原因となる血液の濁りを淨化し、動脈硬化の原因を除くので

リキシンは全國藥店に有るが大阪市大仁の今部化學研究所へ申込め、新研究の血液淨化療法を呈上

日本一クレヨン 地球鉛筆 正直クレヨン

マルカン酢 天下一品 マルカン使つて みのりの秋の 美味 ゆたか！ 名古屋 笹田本店 … 笹田商店

母ヌイ儀（六十九歳）病氣療養中の處病篤り昨十二日午後八時五十分永眠仕候就而は生前厚知の皆様へ以紙上御報申上候 追而明十四日午後四時自宅出棺 可申候供物等一切御辭退申上候 昭和拾參年拾月拾參日 釜山府大廳町（由岐衛生化學試驗所） 男 由岐潔 妻 命 長男 英治 枝剛

玉川學園長 小原國芳先生曰く 『新鮮社の話本』は、すべての言葉で、あくどい所が少しもなく、之こそ！世界に誇り得る理想的の話本である。

桃屋の桃とびわの詰

キユーピーマヨネーズ 體位向上 美味榮養の サラダ料理を 召上れ

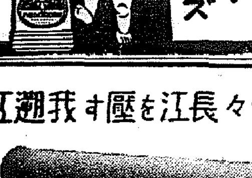

堂々長江を壓す我遡江艦隊

鮮産酒界を壓すこの芳醇 櫻正吉 山邑酒造株式會社

水原彩光堂

御會葬御禮 伊藤旺

村松家御用達 龍山 西山アンダーテーカー 電話龍山二一五一番

父武八儀永ラク病氣療養中ノ處養生不相叶本十三日午前九時三十分七十六歳ヲ以ッテ永眠仕候間生前ノ御厚誼ヲ拜謝致シ此ノ段御通知申上候 追而葬儀ハ明十四日午後四時三十分ヨリ龍山三角地本願寺ニ於テ告別式相行ヒ 昭和十三年十月十三日 京城府古市町十四番地 嗣子 村松貞太郎 男 堀内富次郎 男 村松金之助

二男良貞儀豫而病氣療養中の處養生不相叶本日午前六時卅分死去致候間生前の御厚誼を深謝し併而御通知に代へ謹告仕候 追而葬儀は明十四日午後四時 昭和拾參年拾月拾參日 釜山府大廳町一ノ三 父 立石良雄 兄 立石信吉 親戚總代 立石善藏

滋養トニク

銃後家庭の清新娛樂に！ 若人の藝術 若人の音樂 青春の夢を秘めた抒情曲

セレナーデ アルバム

セレナード ●シューベルト ●ブラーガ ●トセルリ ●ピエルネ ●ドリゴ ●グーノー

金五圓五十錢 十吋特別盤 三枚 抒情アルバム 曲目解説書附 詳細説明書が特約店にあります

ビクターレコード

天翔ける赤誠 いざ征け全南號

五機感激の命名式

【光州】銃後全南二百五十萬道民赤誠の結晶海の荒鷲、報國第一九六號（第一全南號）同第一九七號（第二全南號）同第一九八號（第三全南號）同第一九九號（全南愛國號）同第二〇〇號（全南生徒號）五機晴れの命名式は十二日午前十時半から光州飛行場で盛大に擧行された、此日朝來の曇天は式半ばに小雨を催す惡天候となつたにも拘らず、我等の翼報國の絢爛に接せんとする觀衆は陸續と詰めかけその數無慮□萬、まことに光州始まつて以來の賑ひであつた、かくて定刻より遅るゝ□分國歌奏唱裡に嚴かに開式、海軍大臣代理として鎭海要港部參謀長松永大佐へ獻納者代表新貝全南知事より目錄を呈上し、これに對し海軍大臣（代理松永大佐）より受納書を交附並に鄭重な謝辭があつて命名を行ひ、續いて南總督（代理井下本府警務課長）官廳代表千綿光州檢事正、民間代表道會副議長金信錫氏の祝辭、軍部要路の祝電披露、關係者代表の玉串奉奠等あり、引續き道內小學校代表として光州中央小學校六年生河副俊夫、同瑞石小學校六年生金玉順兩生徒によつて祝辭を述べ、最後に新貝知事令孃由井子さん（七ツ）萩光州法院長令孃昌子さん（七ツ）平內務部長令孃照敏さん（七ツ）玖琳鎭頭取令孃永愛さん（七ツ）坂口光州府會副議長令孃多惠子さん（七ツ）の五令孃よりわれ等の報國機操縱の勇士に花束が贈呈され、新貝知事の發聲で萬歳を三唱閉式すれば、直ちに爆音高らかに編隊飛行に移り胸すくやうな橫轉、逆轉の素晴らしい妙技を見せ感激すさに最高潮に達し午後一時半終了、道內各地訪問飛行は天候不良の爲中止した

寫眞說明 【上】獻納機（生菓號）の雄姿 【中】新貝知事の目錄呈上 【下】五令孃より操縱士に花束贈呈

トラック顚落 便乘者負傷

【新義州】十日午後三時頃朝鮮砂金鑛業資社經營雲山鑛山所有トラック平安一八四五號を運轉手朱南四（二八）が操縱し平北熙川郡介古鑛から雲山鑛山に向ふ途中介古洞郊外道路の山稻荷のため小川に轉落、便乘中の鑛山人夫李應道の妻邊京島（二七）は顔面に重傷を負つた

幼兒轢殺さる

【溫井里】十二日午前八時半頃溫井里外金剛驛前大韓バス（江五七九號運轉手崔富吉）が乘客を滿載外金剛驛から溫井里に向け疾走中發線里張富吉の息子昌鉉（二つ）が前方を橫切つて轢倒され、頭蓋骨を粉碎、溫井里病院で手當を加へたが死亡した

小學校にコソ泥

【浦項】十一日夜警察署の直ぐ近く通りにある迎日小學校にコソ泥侵入、教師の机その他を手當り次第荒し廻り現金ほか約五十圓のものを窃取逃走、目下搜査中

松茸いさゝか食傷氣味 富寧郡だけで一萬貫も產出

【羅南】北鮮名物の松茸は今年は雨が多かつたゝめ例年にない豊作で何處へ行つても松茸攻めに逢ひいさゝか食傷氣味である、何しろ本場富寧郡だけで七月末から九月下旬までの生產高はなんと驚く勿れ五萬圓を突破してゐる、百匁五十錢平均として一萬貫、五萬圓が保安組合の手を通して道の內外に搬出されたわけで年平均二萬五千圓といはれる定評ものがその倍額を產出したのでかつてない豊作で同地方の農民はホクホクである

一家三名下敷 雨で土砂崩れ

【大邱】十二日午前五時半ごろ慶北漆谷郡□□洞六七九日稼人夫李致夏氏（□□）宅裏の土堤が崩潰し家屋もろとも家族三名は下敷きとなつたが奇蹟的にも李氏が胸部に打撲傷を負つたのみであつた、原因は十一日午後から降り續いた豪雨のため地盤が弛み七、八坪の土壁が崩潰したものである

旅館で自殺未遂

【釜山】十一日午後四時頃釜山大倉町泉屋旅館に宿泊中の下關市竹崎町神戶鐵動機下の關田張所店員加島九郎（二〇）が染毛用ルリへを服用して苦悶中を發見され未遂に終つたが自殺の原因不明のため釜山署から下關署に照會中

牧師教師に判決

【晉州】元晉州高等普通學校教諭永山正貢（三〇）並に山清郡矢川面白鶴里牧師□□□に係る朋牧師事件公判は十一日午後三時から晉州法院支廳で開廷、牧師永山に懲役一年（求刑一年六ヶ月）朋師白に同六ヶ月（求刑一年）何れも執行猶豫各六十日の判決言渡しがあつた

務安郡三鄕牛賣買狀況

【務安】務安郡三鄕牛市場に於ける九月の牛賣買取引數は成牛三二四頭、仔牛一〇八頭で成牛一頭平均六十圓六十錢、仔牛四十一圓で前年同期に比し一頭につき平均十四圓高で四月からの累計一千四百十三頭（十三萬五千八百九十七圓）で郡下における取引盛んで非常な好成績である

半島の秋を訪ねて 漫畫の五大家ひよつこり來鮮

【大邱】日本漫畫界の大家池部鈞、細木原青起、水島爾保布、前川千帆、宮尾しげを五氏の一行は半島の秋を探ねて十二日午前十時廿三分着北京行列車で大邱へ下車、古市大邱府尹の案內で霧雨そぼ降る中を直ちに自動車で名勝地海印寺の秋を訪ね同夜は大邱府田中旅館に一泊、十三日午前八時四十七分發で北行、慶南線の扶餘に向つた、驛頭で池部鈞氏は次の如く語る

言ひ合はしたやうに五人揃つてやつて來ましたが主なる目的は銃後の朝鮮と秋色濃き金剛山を見たいと思ひましてネ……釜山に上陸後軍需品に見る朝は實に潑剌たる意氣を見せ、先年參りました時とは格段の相違があります、二週間の日程で各所の名所舊蹟を探勝したいと思つてゐます

强盗泥に判決

【大田】陸軍□金の留守宅を襲ひ慰問金□□枚を窃取して大田憲兵分隊員に逮捕され送局中であつた住所不定金錫燮（二一）は十二日大田地方法院で懲役一年六月の判決を言渡された

わづか十四で女まで持つ 凄腕のスリ公お繩

【平壤】最近來壤、府內外を徘徊してゐる平北雲山郡東面職東洞□□□（一□）の素行に不審を抱いた平壤署員が內査中、十二日午後一時ごろ府內西城里九二金鎭成方で同人の長女（一八）と就寢中を引致取調べた結果、十日府內新陽里公設市場で氏名不詳の男のポケットから八十圓入りの財布をスリ取つた外、府內外の盛り場を荒し廻つてゐたものと判明、小粒ながら既に情婦をもつてゐるのには係員も顔負けの態である

夫と口論して投身

【馬山】十二日午前九時半ごろ婦人の溺死體が大阪商船馬山出張所前岸に浮流中を附近の船夫が發見、中央棧橋に引上げた馬山署で檢視の結果右は府內新月洞三三李末道（三七）の妻金順貴（三三）で投身自殺と判明した、死因としては平素から同女は神經質な上に短氣な性分で常に夫とのいさかひ絶え間なく擧句にも口爭ひして十日午後二時ごろ家出したまゝ行方不明となつてゐたものである

會寧劇場全燒 損害約三萬圓

【會寧】十一日拂曉邑內昭和通り會寧劇場から發火したが、發見一時間も前から既に場內は火の海となつてゐたため消防組が馳けつけたとき劇場コンクリート二階建の窓口から盛んに紅蓮の焰を吐いて手の下しやうもなく午前六時同劇場を全燒して漸く鎭火した、出火原因は前夜の觀客が煙草の吸殼を落したのを知らずにゐたためらしく、損害約三萬圓の見込み

首魁は飛ぶ 大邱の金寶買事件 搜査陣國境へ追跡

【大邱】既報、九月上旬拾得した金佛像の密賣に端を發した金塊密賣買事件については其の後大邱署司法係で總動員で搜査陣を敷き全鮮各地主要都市から手蔓式に連累者廿餘名を檢擧し目下嚴重取調べ續行中であるが漸く事件の核心を掴んだ同署では十日司法係千葉取調主任が刑事を帶同平壤、義州方面に首魁某を追跡中

釜山の自動車業者 合同難關に逢着 業者進退兩難に陷る

【釜山】府內自動車業者を打つて一丸とする新會社創立計畫は各方面から注目されてゐたが時局關係で燃料油の統制、その他の事情により個人經營はますます困難となつた實狀から局面打開策として新會社創立は必然とされてゐたところ當業者の自動車價格評價及び出資評價の點で、暗礁に乘上げ、今春立石良雄氏の斡旋も無效となり、內地資本家の出動もこれ等事情のため遂に不成立となつたので目下府に府內の當業者三十店を買收して新會社創立の計畫が企圖されてゐるが果して前記自動車價格と買收評價に一致點を發見し得るか否かが懸念され、實現を危ぶまれてゐる

十字路で自動車正面衝突

【大邱】自動車正面衝突……十三日午前三時五分ごろ大邱府內新町一〇三番地先十字路上で慶北一〇九一號のタクシー（運轉手柳聖圭）と同三一九號同（同金萬述）が正面衝突し兩車とも大破したが幸ひ死傷はなかつた、原因については目下大邱署で取調べ中

譽れの名花四輪 群山から第一線へ

【群山】かねて從軍看護婦として志願中であつた道立群山醫院看護婦森本マサヱさん（二□）大塚ヒサ子さん（二□）大森久キワミさん（二〇）高橋初江さん（二□）の四名は十二日陸軍省許可の通知に接した、全院は擧げて萬歳萬歳の歡聲に包まれてゐるが目下發命なり出發通知を待つてゐる

出港間際に汽船差押へ

【釜山】府內大橋通り朝鮮商船會社の釜山發雄基間定期船興明丸（一七八噸）は十日午前九時乘客廿餘名と雜貨その他を積んで出帆間際に債權者西條利八氏と會社間の貸借關係により突然差押へとなつた結果出帆不能となり乘客と貨物とは他の便船に振りあてるなど北鮮航路に大騒ぎを演じたが會社側では目下債權者と折衝をかさね善後策に腐心してゐるので近く示談となる模様である

列車飛降り 憲兵に救はる

【大田】進行中の列車から飛降りて線路內に轉落、憲兵に救はれて一命を拾つた男がある……十二日午後零時三十五分ごろ一〇六列車が天安驛に入構した際天安郡成歡

今様仁田四郎 猪と大格鬪つひに生捕り 豪勇三人男も二人は傷く

【安州】十一日午後四時ごろ安州郡新安州面龍林里の野原に猪が現はれたのを五里撰北元、李□玉の兩君が發見、附近の者の應援の下に猪と大格鬪を演じたが及ばず兩名ともに全治五日間の傷を負ひ敗走しと見えたところへ鑛務報國隊長金麗俊氏（□）がかけつけ、やうやくにして猪を取押へた、なほ顔證三氏はその猪の毛皮約十六斤を十二日所轄駐在所へ持參、國防費の足しにでもと獻納方を申出で係員を感激せしめた

改悛して獻金 【大邱】

西鮮の通信網强化 電信回線を大改善

【平壤】遞信分掌局では管下西鮮三道における通信網の整備に邁進の方途を講つてゐるが、最近西鮮三道の驛道と商工都市平壤の目覺しい發展とに伴ひ通信の利用激增を極め各電信回線に著しく輻輳の現狀にあるので、かねてこれが整備を計畫中のところ、愈よ平壤市內二回線增設のほか各地に十五回線の電信回線變更工事を施行することになり、近く竣工のはずである、これが實現の上は、平壤市內は勿論西鮮三道における通信網は相當に緩和され、電報の如きも從來に比し速達出來るわけである

責任感の强い移民訓練生 妻の死にも歸らず勉强を續く

【大邱】慶山郡押梁面□□朴相昊君（二七）は本府洗浦移民訓練所に入所中であるが、去る十一日の慶北道移民事務打合會の席上で端しなくも同君の美談が話題となり上瀧知事を感激させた

朴相昊君は本年八月慶山郡慶山面中方洞から選ばれて本府の移民訓練所に入所したが去る六日實家に留守宅を守る妻が突然死亡し歸宅を促す通知を受けたが朴君は妻の死亡は私事であり今業半で歸宅した所で妻の冥福にはならない立派に卒業して歸宅することこそ妻の冥福となる―と云つて歸宅せず訓練を受けて責任感と義務心の强さは同訓練所入所生一同を强く刺戟してゐる慶北道では朴君のこの責任感の强さは他の模範とすべきに足るものとし近く何等かの方法で表彰すべく考慮してゐる

あはや猿の餌食

【新義州】義州警察署では府內老松町平壤旅館に滯在中の北京から來たと稱する張仁貴（三〇）なる者が若い女を三名連れてゐるので怪しみ內査中のところ、これに感付いた同人は女を置去りにして十一日姿を消してしまつた、直ちに各方面に手配し搜査中であるが右の女達は何れも辛抱持で北支方面の華かな生活にあこがれ誘はれるまゝに故鄕を飛び出したものらしいので女達の鄕里京畿道、江原道に照會中

全北道辭令

任慶長郡屬 命產業課勤務 史 敎 郁
任全州府屬 命勸業課勤務 崔 相 合
任郡屬 命井邑郡勤務 淸源在 卿木 寬 義
任郡屬 命淳昌郡勤務 郡屬（井邑）卓 殷 相
任郡屬 命長水郡勤務 郡屬（淳昌）上野 昭 武
任郡屬 命鎭安郡財務課勤務 天川小訓導 文 龍 浩
依願免本官 七木地方技手 鄭 邦 鉉
任土木書記 命土木課勤務 地方書記（高敞）朴 贊 式
命完州郡在勤 同（錦山）李 殷 昌
命高敞郡在勤 同（淳昌）李 東 錫
命錦山郡在勤 同（鎭安）金 浩 準
命淳昌郡在勤 同（裡里）金 學 憲
命鎭安郡在勤 金 照 台
命群山郡在勤 同（南原）魯 東 鍋
命任實郡在勤 同（扶安）殷 熙 曾
命南原郡在勤 尾山 俊 吉
命地方書記 命扶安郡在勤

咸南辭令（十一日）

產業技手（安邊）細谷 英 松
依願免本職
依願免本官 郡屬（北靑）田所 悳 重

V-C-38

虛弱者の爲の榮養讀本

內容の空虛な器は毀れ易い

虛弱者の身體は、謂はゞ空虛な器です。內容の充實……即ち豊かな榮養の備へが絕對必要です。特に新陳代謝を旺盛にし抵抗力を强化するヴイタミンAとDが最も有效適切です

「理研ヴイタミン」は純粹のヴイタミンAとDを、服みよいグロビュール球に包んだ製品で、豆粒ほどの一球中に

●鷄　卵なら……二十五個
●牛　乳なら……一升四合
●バターなら……三分の一ポンド

に相當するヴイタミンAと、更にヴイタミンDを含有します。朝夕一球宛の常用で充分です。

四十球入 百球入 五百球入 千球入
婦人小供用製品 五十球入（一圓三〇） 百球入（二圓五〇）

帝國學士院日本化學會受賞 世界十一國政府製法特許

財團法人理化學研究所製品

理研ヴイタミン

總代理店 株式會社 玉置商店

武田のサキシロン

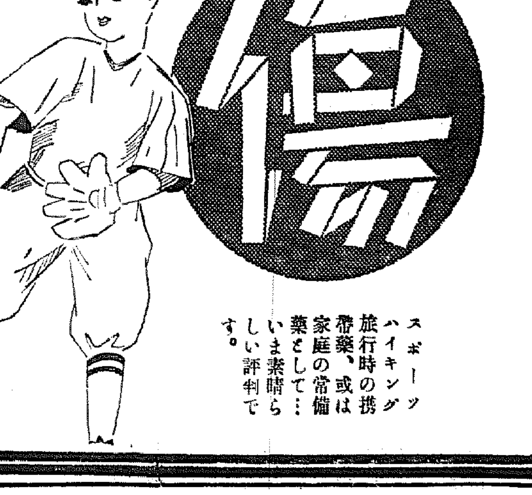

治療作用 消毒作用 鎭痛作用 を兼ねた外傷藥！

スポーツ ハイキング 旅行時の携帶藥、或は家庭の常備藥として……いま素晴らしい評判です。

比類なきこの內容！ 最新の藥化學に基いて、「傷の上皮形成・肉芽促生劑」として醫家の使用するサキシールに、殺菌消毒藥と鎭痛止痒藥とを配した理想的の外傷藥です。

擦傷、切傷、打撲傷に サキシロンをぬりますと殺菌消毒作用によつて、化膿や病菌の侵入を防ぎ、且つ痛みを去ると共に、傷面には速に肉芽や表皮を新生して傷をなほします。

顔剃り後、肌の荒れに ヒゲ剃りのあとに輕くつけますと、剃刀負けや病菌の侵入を防ぎ、肌をとゝのへ、また御婦人方の化粧下や水仕事による手の荒れにも重寶です。

ひゞ、しもやけ、皮膚病、鼻つまり、鼻カタル、痔等にもよく効きます。

オレンヂ色の軟膏罐 二〇錢・三〇錢・六〇錢・一圓二〇錢 各地藥店にあり

製造發賣元 株式會社 武田長兵衞商店 大阪市東區道修町
關東代理店 株式會社 小西新兵衞商店 東京市日本橋區本町

武田發賣品

88(T)519

趣味と學藝

堀井梁歩の死【3】

安倍能成【京城帝國大學法文學部教授】

中野政行氏畫

堀井君は名を金太郎といつた。お伽話の金太郎の如くふとつては居なかつたが、その紅い顔色に持前の童心が現はれて、一見明るい金太郎らしい面持もあつた。私が京城で初めて堀井君の來訪を受けたのは、恐らく一昨々年位であらう。併し私は三十餘年前一高の校舍で、和服姿の一高生堀井君にたつた一度、それも場所も明かに目に浮ぶ北寮敎室の側の廊下で會ひ耳に頸を見かけしたといふ記憶をその後になつて再現したのであるが、これは私の幻覺であるかどうかは保證し難い。日露戰爭の直後頃、恐らく今の大野政務總監などと一緒の時代に君は一高に居たらしい。その後一高をやめてアメリカに渡り、歸來秋田の近郊の御物川邊に農園を試みたりしたが、例の如く失敗して再び渡米し、それからは『蘆花全集』の編纂をやつたりしつゝ、その間に『野人ソロー』『大道無學』の著やホイットマンの『草の葉』の譯なども出した。秋田以來の知人の加藤君をたよつて朝鮮へ來てから、五、六年にはなるといふことである。

晩年の堀井君はヂャーナリズと何の交渉もなかつたけれど、若い頃には秋田の新聞などに盛に書いて地方の文學青年の渇仰的となつたこともあるといふ。君の農園の經營なども詩人的な空想と理想との產物でもあつたらしいが、とくと努力して自然の掟を守り、自然の暴力にも耐へる純百姓の生活は遂に君の本領にはなかつた、併し君が月給を欲しつゝも職業を碧きたくなかつた所から見れば君は決して君の過去を背定して居たのではなかつたらう。

秋田といへば、私は前から君の親しくして居た友人を知つて居た。高等學校時代の同級の友人で秋田縣內部の椎名純一郎は、學生時代に高山樗牛の『我が袖の記』を愛讀して、校友會雜誌に樗牛張りの感傷的な文章を書いて居たが、この男とその弟でファーブルの『昆虫記』を譯したこともある椎名其治君とは、共に堀井君の親しい友であつた。純一郎は郷里で小さな新聞などを出して居たが、失敗したものか數年前から東京に出て來て、昨年死んだ。其治君はフランス人を細君にしてパリに居たが、今はどうして居るか、二人共に天下有用の材にあらざることとは、その素質に於て詩人的なことゝは堀井君と共通して居る。

堀井君の親友の一人で、武藏野に百姓道場を設け、農耕によつて大道を施行しようとして居る江渡狄嶺君は東京で時々私の會ふ一人である。江渡君は堀井君を稱して『あの位心のきれいな人間はない』『併し實に我がまゝな男だ』といつて居た。堀井君が死んだ時江渡君は『その來るや春風の如くその去るや秋風の如き君をしぞ想ふ』といつて來たさうである。これはさすがに堀井君の面目を道破し得て居る。併し江渡君は粘り強い獨自の思索者でもあり、熱烈な教育者でもあるが、併しその直情徑行的な剛直な所と、その詩人的な感情とその溢れる位酒を嗜む所とこの處世に堪へない所とは、やはり堀井君の親類である。

これも死ぬる數日前の八日のことであるが、堀井君は病室の壁に懸つて居る慶州石窟庵の十一面觀音の寫眞を顧みて、『あの觀音樣の顏がだんだんツネの顏に似て來る』といつたさうである。加藤君が氣になるなら取らうかといつた所、『いやこのまゝに』。ツネが現在のおれをつくりあげたのだ』といつたさうである。五月頃私が君にあつた時、君は私と加藤君とに向ひ、秋田の友人からの手紙に、ツネさんの貞淑だつたことは勿論として、ツネさんを妻とした爲に、君が君らしい一生を貫き得たのだといつて來たが、僕が若し勝氣の女房を貰つて居れば、僕は二度も三度も女房にあいそをつかされて野たれ死をしたかも知れぬ、といふやうなことを語つた。君の無軌道な氣儘な性格と行爲とは、先年亡くなられた奥さんを、結果からいへば犠牲にしたことにもなつたであらう。併し君の感謝と懺悔とが常になき奥さんに向つて捧げられて居たことは、奥さんの靈も正に感受されたであらう。このツネさんは朝鮮の女流歌人辯場すゑさんの妹さんだといふことである。

君は天下無用の人物であり、修身の先生にはせまい意味の謹言實行の徒でもあり、又或る意味ではデカダンでもあつたらう。併し江渡君の弟子であり、今平澤の野に朝鮮の青年と一緒に理想になつて土を耕して居る柳澤七郎君が、この頃私によこした君を弔ふ歌の中に『酒は飲み職はなくせどあめつちのつきせぬ味と香りある人』といつたやうな所は確に[illegible]

君は貧乏こそすれ一個の[illegible]で勝手氣儘な生活をしたいまゝにして死んだ。しかも君の生前君の爲に家と米と味噌とを缺かしめず、君の死後君の遺志に從つて遺骸を守つてくれる友人があり、君を葬る[illegible]の人の中に君は氣持のよい思出を殘していつた。君は[illegible]幸福に過ぎた人といつてもよからう。だがそれも君の邪氣なき、憎めない、香りある性格の力かも知れない。

更に體前から執筆した文章が堀井君の追懐によつて漸く果された。讀者よ、社會的存在の薄いこの一介の野人に就いて永々と書いたことを、な咎め給ひそ。これでもこの頃はやりのおべつか記事や太鼓持的記事よりは少し上等の積りである。（昭和十三年十月四日夜）

矢野橋村畫伯 月末來鮮 新文展審査員

横山大觀氏の率ゐる日本美術院の名前にてまた帝展及び新文展の審査員として知られる大阪美術學校長矢野橋村畫伯は多年憧れの半島に來り、金剛山、牡丹臺、慶州その他を寫生したい念願にありながらもその機を得なかつたところ、今度多年の希望が實現しいよいよ十月下旬乃至十一月初旬京城に來り、更に金剛、平壤、群山へまでも出向くことになつたが、古典味の中に新鮮味を盛る同畫伯の作風は最近敢然と南畫雜誌方面の革新にまで打つて出て新分野を開拓してゐる野心的な行動に徴するも刮目するに足るべく同畫伯の如き日本畫の大家の來鮮が珍らしいことであるだけに、畫伯と同郷の愛媛縣人を初め關係筋では目下その歡迎會開催を實現したいと奔走中である【寫眞は矢野橋村氏】

新映畫評 〝鶴八鶴次郎〟 一夫と五十鈴競演 若草劇場

『鶴八鶴次郎』——東寶映畫、川口松太郎原作、成瀬巳喜男演出作品

二十代の若さで有樂座名人會の舞台を踏むやうになつた新內語りの鶴次郎（長谷川一夫）とその三味線を彈く鶴八（山田五十鈴）とは幼い頃から兄妹同樣にして育ち、それと口には出さねど相愛の仲だつたが互ひの技倆も手傳つて一度藝の上になると一歩も讓らない、その上鶴八を嫁に所望する一國の若旦那伊豫善（大川平八郎）に寄する鶴次郎の嫉妬も手傳つて遂に喧嘩別れをし鶴八は伊豫善に嫁いでゆく

鶴八の山田五十鈴は藝人の家に生れ先代の名を襲ふ娘の勝氣さを[illegible]く現はして餘で美しくもあるが鶴次郎の長谷川一夫は藝道の意地と鶴八への戀情とをごつちやにした複雜な感情を表はすことに失敗してゐる、藤十郎の場合にはまだ彼の型に物をいはせられるが、如くも明治末か大正初めに生きた藝人の性格や心理を表現するためには彼の表情ではどうにも仕樣がない然し彼が新內語りの勉強した一生懸命さは十分買ふべく彼の努力によく似た佐賀松富士夫の新內のダブりは鳥渡區別し難い出來である

鶴八を失つた鶴次郎は自棄になり酒のために藝も荒び人氣も落ちて田舍廻りに零落した、見かねた元の彼の番頭佐平（藤原釜足）が今は伊豫善の奥樣である鶴八を動かし、再び鶴八鶴次郎のコムビで有樂座の舞台に返り咲かせたが鶴八はその檜を流れる藝人の血といまだに斷ち切れない鶴次郎への愛着から伊豫善と離緣しても鶴次郎と共に藝人に戻らうと心を決める、然し鶴次郎ははかない藝人の人氣を知るゆゑ、故意に喧嘩をしかけて鶴八の藝に難癖をつけて鶴八の高揚に對する魅力を斷つて伊豫善の許に歸す、詰らない意地と誇ひから懸け代へない女を失ひ可惜一生を踏み誤つた鶴次郎はその愛人に寄せる最後の誠實の涙に自ら慰められて醉ひ痴れる……

この最後が何か物足らないのは既に二年間も大家の奥樣として心の修養もつみ落着いた心境にゐたはずの鶴八が、いくら藝の事だとて娘の時代と同じに鶴次郎の芝居した難癖にすぐさま啖呵を切つて歸つて行く呆氣なさだ。こゝでもう少し色をつければ居酒屋で鶴次郎が佐平に愚痴つぽく懺悔的な獨懐でとを告白するラスト・シーンの效果も生きて來やう

とまれ成瀬巳喜男は久し振りでスランプを脱したといへる、全體として古代の背景に特色がある。當時の江戸つ子が寄席とか名人會とかいふ小屋に熱い思ひをよせたであらうヴェキッタも今日では[illegible]（藤原釜）

城大蒙疆探檢隊報告講演會

京城帝大大陸文化研究會では先きに蒙疆に派遣した學術探檢隊の報告講演會を來る十五日（土）午後二時から城大講堂で開催することになつたが、聽講は無料、ほかに寫眞及び標品展覽會も同日午前十時から午後五時まで法文學部第一會議室で催される、講演會の順序は次の通り

挨拶　速水總長
探檢隊の成立と經過　隊長　尾高朝雄
地理學上より見たる內蒙古　地理學班長　多田文男
蒙疆の地質と地下資源　地質學班長　波多江信廣
蒙古の植物と造林問題　植物學班長　石戸谷勉
休憩
蒙疆の家畜と家畜に關聯せる動物　動物學班長　森爲三
蒙疆の經濟に就て　副隊長經濟學班長　鈴木武雄
小五台山の登攀に就て　登山班長　竹中要
閉會の辭
（午後五時半終了の豫定）

不連續線　店の名

カフェーやバー、喫茶店などの名で片假名の外國語を使つてゐるところでは、當局で改名したり、自發的に改名したりして、ちよつと異風景を現出してゐる。

今までなじまれた名が變つて、電話をかけたくても、電話帳を繰るのに困るモガもあるに違ひない。

隨分苦しい名をつけたところもあれば、改名して前より親しみ易くなつたところもある。

映畫が大當てに當てたところから、その題名の一部をこつそり失敬して『路傍の家』としたところもあるが、これなど少々苦笑もの である。

そんな位なら、同じ映畫の題名をもじるにしても、コーヒーを喫る家といふやうな意味から『喫方數室』とすれば、字音の上からも字義の上からも、よほど氣がきいてゐるではないか。

命名者には、無料でこの名を差しあげてもよろしい。

バックミラー

城大豫科部では實驗用動物の餌へるやうに代用動物といふわけにもゆかず、愈よモルモットや兎を繁殖させて自給自足しようといふ案を樹て、その試育を大澤教授に委ねた。これを聞いて早速出て行く大澤さんは城大切つての子福者で坊ちやんが一人にお嬢さんが、七人ある。それでも昨年、奥さんが逝去した時に傍の人達は嗚呼安心したらうと思ひきや、あゝもう一人生れたら同期生のトップになれるのにと惜しんだ位子供好きで……子供を育てる名人だから適任だらう

豆談義　愉しい手紙

……驛長市川拙郷さんに……

武者小路實篤さんであつたらう、こんな感想を何かで讀んだ

……僕は長い手紙をもらうと時に讀まないことがある。手紙を出せば皆讀むものだと思つてゐるものがあれば目出たいものだ、なかなか讀めないのだ、下らない長い手紙はよむ暇がないと云ふより、讀んで頭を惱くするだけの、頭に餘裕がないといふ方が本當だ——わたしは別に頭を使ふ仕事もしてゐないし忙しい仕事もしてゐないので大變愉しげに書いたり讀んだりしてゐる。それからわたしの受くるものは音樂か繪みたいな、つまり感覺の窓ばかりとほして訴へるやうなものになつてしまふのだらうか、どんなものでも書き送つたものが、着いたのだか着かないのだか音沙汰無い時は何か淋らないやうな氣持である、わたしの手紙好きを知つてゐる人々は[illegible]、神戸の中をくぐりながら[illegible]、思ひとしたいかにも信、[illegible]こまやかに御かいた手紙を讀むたびにわたしは眼頭を熱くする、女流文人十月號本誌動子氏宛事『ミッテアナノ宿題』より。

春香傳物語 ⑤

新協劇團　村山知義

天下大將軍

夢龍樣を信じやう。夢龍樣がお迎へにおいでになるまで、たとへ五年であらうと、夢龍樣を信じてお待ちしよう。それがあの方のお爲になるならば——

信ずること。信じて疑はないこと。それこそが私の愛のしるしではないだらうか。それが、ほんとの愛の路ではなからうか。

『ようございます、若樣一人でお還りなさいまし。若樣が僕へ[illegible]約束をなさらうとも、私はお迎へにおいで下さるまで、きつとお待ちして居ります』

さう、私が言つた時夢龍樣はどんなに喜びになつた事だらう。彼度、彼度迎へに來る、とお誓ひになつた。

その決心が出來るまで、私はどんなに苦しみ、泣きもだへた事だらうか、でももういい。私の心はきまつたのだ。

若樣いつておいでなさいませ、春香はあなたを信じて何時までもおまちして居ります。

よく晴れた朝。

私は五里亭で香丹と、若樣のお行列をまつてゐた。若樣は行列を拔けて、此處で私と最後の別れをなさる約束になつてゐたのだつた。

秋も更けて、朝の風がさすがに身にしみる。

青い空だつた。

こんな晴れた、良いお天氣の日に、なぜ私は悲しい別れをしなければならないのだらうか。

もう[illegible]、さう考へ、[illegible]私の不安が胸にひろがり始めた時分やつと通馬の鈴の音が聞えて來た。

夢龍樣は天下大將軍の下で馬をとめられた。

『おいでになりましてよ』と[illegible]

暫く、二人の間は言葉も出なかつた。二人は唯默つて抱き合つてゐるだけだつた。

私は夢龍樣を強く強く抱きしめるだけで、嗚咽に口をひらく事さへ出來ない。

『もう何も言はないことにしよう、一二三年もしたら必ず迎へるのだから。そなたが苦しみに堪へながら私の歸るのを待つてゐることを思ひ出して、私は自分に鞭うつて勉學にいそしむからな。』

『ええ、さうして下さいまし。私もきつと迎へに來て下さるまでお待ちします。若樣の言葉を信じて、どんな事があつても心變はさずにお待ちします。』

そんな誓ひの言葉を交し合つてゐるうちに時間は容赦なく過ぎて行つた。もう豫定の時間もたつた。

『若樣、大變でございます大夫人が若樣の不在にお氣づきになられて若樣がゐらつしやるまでは行列を進めないと、いやそれはもう大變なお立腹ではございます』

房子の報告だつた。

別れの盃を酌み交してゐた夢龍樣ももう出掛けなければならなかつた。

『さうだ、春香。これをあげよう。私の唯一つの形見だと思つて身につけてゐて呉れ。』

若樣は鏡を袋から出して私にお渡しになつた。

『では、若樣は私のこの玉の指環をお持ち下さい。玉の堅固さ、清らかさは、決して消えません。又この環は初めも終りも無いと申します。あたしも若樣もこの玉の緒のやうに、環のやうに、二人の決心を變へないやうにお誓ひ致します。』

私の指環は若樣の手に渡つた。

房子はしきりに若樣をせきたてる。

若樣は私の手を握り丈夫でゐろ暫くの別れだ、と仰言ると、私を振り切るやうに[illegible]けて、騎馬にお乘りになつた。

若樣の姿は細い路の道を段々遠くなつて行く。

若樣と一緒に[illegible]の下で戯れ遊んだ日のこと、廣寒[illegible]いたつゝぢの丘の上で詩を歌つたこと、青く澄んだ月の夜に腕を組み合つて泉水のほとりを歩いたこと、桃の花の散る頃、春雨のひどい晩、肉衣まですぶ濡れになつて若樣がおいでになつたこと——想ひ出は急に空の雲のやうに私の心に湧き上つた。

『若樣！きツと、きツとお待ちして居ります』

私は聲を限りに叫んだ。

路の曲り角近く、若樣の白い袖が振りかへつたやうにて見えなくなつた。

『若樣！』

私は、天下大將軍の柱にもたれて泣いた。泣いて泣いて泣き疲れるほどに。

『きツときツと迎へに來るよ！』

若樣の聲は何時までも耳の奧に紙虫のすだくに似た響きを殘した。

〝春香傳〟俳優列傳

【春香】赤木蘭子

本名岡井千代子、東京神田に生れた江戸つ子である。蘭ちやん、最近の進境は全く素晴らしい『夜明前』の照子『北東の風』の古谷トミ等、大へんな評判になつたもの、若くして既に新劇女優陣のエースである。彼女ははじめ新築地劇團のメンバー。新協劇團創立とともに入團してきた。さうして村山知義、久保榮等の指導によつて、いよいよ演技は磨かれ深味を加へて來た。最近にいたつて彼女の人氣は凄いもので、東京、大阪南都に大きな後援會が出來てゐる。『春香傳』では、ヒロイン春香に扮する。あらゆる困難苦難をも克服してたからかに貞節の勝利をうたふ、半島人檢閲の女性、東洋女性の鑑たる春香、楚々として風にもたへぬげに思はれやさしい乙女春香おそらくこの役ほど彼女にピツタリとした役はあるまい。あの浪漫と抒情に溢るる『春香傳』を誰をいかに彼女がやりおほせるか興味はこの一點に集中する。彼女はスポーツをよくしスキー、ヘイキング等を嗜む、技藝としては家事三味線など。

りん病ばい毒は完全に治せ

有田ドラッグ商會主 有田音松

淋病患者は如何なる藥劑を最良とするか

それは厚生大臣を會長とし、醫學藥學界の最高權威者十六名を委員とし、嚴重審議の上、その品位を定め、日本藥局方に收載し、且厚生省衛生試驗所に於て檢査封緘せる藥劑が、現醫藥界の推奬となつてゐるのである。故に我が有田ドラッグの淋病藥は政府指定、醫學藥學界の最高權威者選定の日本藥局方收載、厚生省衛生試驗所封緘の治淋劑六種を主藥として配劑せる許可濟の治淋劑である

藥の有効無効 小便をためれば見るかわかる

淋病患者は種々の藥害に誤つてはならぬ。一番注意すべきは小便である。素人で淋病を知るには、小便をコップに採つて見ると糸屑やゴミの樣なものが浮いたり沈んだりしてゐる。それが淋糸なのである。どんな藥を服んだり注射をしても、コップで小便を採つて見て淋糸が直に減じない樣では駄目である。故に小便を見て淋糸の取れる藥を服用せねばならぬ。藥が有効なれば淋糸も減じ、痛みも膿も止り全快の目的を達するのである

淋病患者は種々の藥害に迷はず有田ドラッグ藥鋪所を訪はれよ

淋病藥 七日分 八圓 十六日分 二十五圓 三十日分 三十七圓

梅毒專門藥 有田音松責任製劑

有田ドラッグの梅毒藥は政府制定日本藥局方收載品と同藥局方規定の梅毒藥を主藥とし副作用の絶無を期したる許可濟の梅毒藥にして砒素のカンゾ、ヨコネの治療は勿論第一期全身梅毒、潜伏梅毒、遺傳梅毒、梅毒性リウマチス等も本劑の內服によつて排毒作用を行ひ、梅毒から來る不快症狀や局部皮膚に全身症狀が漸次薄らいで治癒の目的を達し得るのである、恐るべき梅毒を予後に遺憾せざる樣有田ドラッグの鑑藥により治癒の目的を達せられよ

梅毒藥 四日分 八十四 十日分 二十五

肺病ろくまく炎肺尖カタル藥

高價藥と安藥は百倍、二百倍もの差がある

一錢と云つても安藥と高價藥の價段は隔く勿れ、百倍も二百倍もの相違がある。斯くの如く藥の價段に非常な隔離がある所以は、藥効に雲泥の差あるものである

全快者發表の藥 高價藥配劑

肺結核治療劑（八日分）十圓 十六日分 十九圓 別製治肺劑（八日分）十五圓 十六日分 二十八圓 ●有田血液素 五圓●

有田ドラッグ專賣所々在地

京城 本町一丁目 郵便本局前　平壤　釜山　群山　全州　光州　木浦　大邱　馬山　麗水　浦項　羅南　清津　咸興　元山　新義州　海州　鎭南浦　城津　羅津

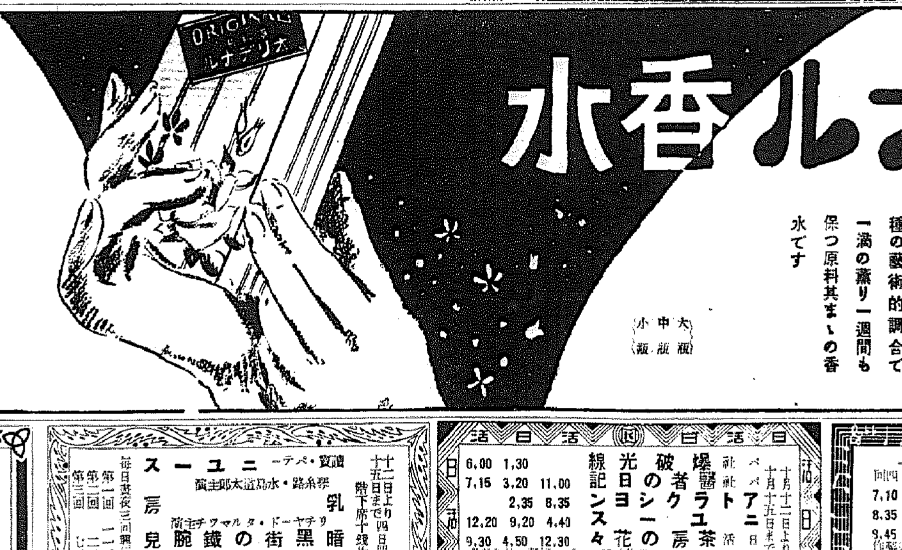

薫りこそ美の中心！

原料香水 オリヂナル香水

如何に美しく裝つても床しい薫りがなければそれは造花の美しさに過ぎません

原料香水オリヂナルは世界の名香三十八種の藝術的調合で一滴の薫り一週間も保つ原料其まゝの香水です

大瓶 中瓶 小瓶

☆趣味の薫り

オリヂナル ローズ
オリヂナル リリー
オリヂナル バイオレット

それぞれオリヂナル三十八香素中の一成分にて單一香素を嗜好せられ、又は香水調合に趣味ある方の爲特に製造せるものです

本舗 東京市日本橋區水天宮前 株式會社 安藤井筒堂

朝鮮郵船定期仁川出帆
乘客貨物
●京濱行 江龍丸 十月十九日
●阪神行 定州丸 十月十五日
●大連直行 岩手丸 十月廿九日
●天津直行 新義州丸 十月十二日

近海郵船仁川出帆
●大連、基隆、高雄行 岩手丸 十月廿九日

沿岸航路出帆
海州線 濟用丸 隔日
仙察線 第一朝運丸 毎日
唐津線 第二朝運丸 毎日
長津線 法寶丸 月六回
天實線 忠南丸 月六回

朝鮮運送株式會社仁川支店同海部

浪花館 十月十一日封切 大朝・讀賣・京日ニュース モノグラム社特作 魔海の王者（日本版） サリー・オニール主演 新興東京超特作 歌姫懺悔 立松晃・逢初夢子 新興京都特作 怪談濡衣双紙 市川男女之助・森靜子 大衆席 三十錢 午前十一時迄の入場者は十錢の割引を致します

中央館 十二日より十五日まで四日間 讀賣・パテーニュース 乳房 琴糸路・水島道太郎主演 暗黒街の鐵腕兒 チエンテ・ドーヤルマ主演 復讐する死體 小林桂三郎・小杉美代子主演 毎日晝夜三回興行 第一回 第二回 第三回

黄金座 全鮮封切 十月十二日より十月十五日まで 社報 ペペ アニメ 活日 トラコ房の茶 爆破 醫者のシ一 光日ヨシ花 ス 線記ン々 6,00 1,30 7,15 3,20 11,00 2,35 8,35 12,20 9,20 4,40 9,30 4,50 12,30

ワカゲキ 十月十二日より十八日まで七日間 五〇セン均一 ニ鶴八鶴次郎 ユール ネース オ 7,10 3,45 12,35 8,35 5,10 2,00 9,45 5,20 2,10 11,00 東寶映畫 長谷川一夫・山田五十鈴主演

京城劇場 十月十五日より十九日五日間 辰春會 漫談、新舞踊、漫劇、奇術、魔術の粹 座員三十餘名大一座 本座獨特所作事 自由出引拔き新舞踊 獅子電飾花火仕掛け應用 晝正午より午後四時まで 毎夕六時 入場料 特等外 五十錢

朝日座 十月十一日初日 本場安來節 爆笑漫談 福島龜子 小奴會 大合同 出雲美人軍の繰すくひ爆笑漫談大合同秋に誘る色物豪華版お安い散財で晝のお疲れを此の演藝で御慰安遊され明日の鋭氣をお養ひ下さい皆樣絶對的の興笑場 毎夕六時開演

京龍館 十一月十八日 朝日・パテーニュース 軍漫 水戸黄門漫遊記 ツバの闘取 使ス ホ 7,00 3,10 7,20 3,30 12,00 9,00 5,10 1,40 9,10 5,20 1,50

喜樂館 十月十一日—十四日四日間 朝日・毎日・パテーニュース 南變化 國若衆 歌の龍 6,30 4,10 2,37 6,45 2,47 8,23 4,10 11,30 9,40 5,27 12,47

明治座 松竹キネマ 十一日より十七日迄 上映時間表 二明朗 ユ子親 一總動員 ス一 6,45 7,08 3,46 12,55 10,00 7,44 4,21 1,30 10,34 8,09 4,33 1,43 10,47

快男子（109）

大島伯鶴演　今村恒美畫

スパイ

いま入つて來た支那人を見ると、おきくは聲を低めて、
きく「仁禮さん、あの支那人よ、日本部門でやつてゐるスパイは……」
仁「さうか」
支「おきくしやん、おきくしやん」
きく「ハーイ……」
支「あなた、ちよいとこゝへ來るよろしい」
きく「ハイ、いま行くから待つてゐて下さい――おきくしやんだつて、嫌になつちやふよ本當に――けれどもあの支那人、ロシアの領事館へはいり込んでゐるのよ、何でも日本の秘密を探つては、ロシアの領事館へ賣込むのよ」
仁「ウーム、さうか」
仁禮の眼はギラツと光つて、二つ三つ隔たつた向ふの椅子に腰を下ろした支那人を睨んだ。
きく「それはかりぢやないのよ、女の取持ちもするのよ」
支「おきくしやん、こつちへ來るよろしい」
きく「いま行きますから待つて、頂戴よ――うるさいね――外聞あなたが投げ飛ばしたロシア人ね、あれがロシアの領事館の書記か何かで、よくあの支那人と一緒に飲んでは、ロシアの領事や副領事に女を取持つて、コンミツシヨンを貰つてゐるのよ、だもんだから、來る度に私に、ロシアの領事の妾になれくといふのよ、毛唐の妾などは厭やくだから、はねつけてやつたのよ、所が性懲りもなく、うるさくいふのよ、どうして毛唐人といふものは女ばかり好くんでせう」
仁「ウム、それはあんたが、女ツ振りが美いからぢや」
きく「止して頂戴よ、嫌なこつたロシアの領事なんか――けれどもあの支那人、李松來といふ奴よ、あなた、何とかうまく話しこんだら、きつと何か探ることが出來てよ」
仁「さうか――併し向ふへ行つて私が日本人だといふことをいふちやいかんよ」
きく「大丈夫ですよ、いくら私が馬鹿だつて、あなたの迷惑になるやうなことをいやアしないわ」
李「おきくしやん」
きく「又呼んでるよ、おきくしやんといふ、あの聲を聞くとゾッとするよ――いま行きますよ」
おきくは、ひよろく椅子を離れた。青龍館の主人が、
主人「おきくさん、家の大切なお客だから、あんまりぞんざいにしないで……」
きく「心得てゐますよ、出來るだけ絞り取らうつてんでせう、あんな奴濫山絞つておやりなさいよ、憎いつたらありやアしない」
おきくはひどく醉つてゐます、ひよろくしながら李松來の前の側の椅子へ、腰をかけて、
きく「何の御用、李松來さん、又ロシア人のお妾の話……」
李「今夜そんな話ありません――あすこに今あなたと話してゐた人どこの人……」
きく「何所の人だつて宜いぢやありませんか、一目見たら分りさうなものぢやありませんか、支那人よ」
李「どこの人……」
きく「安徽省の蕪湖の人ですとよ」
李「安徽省蕪湖……何といふ名」
きく「仁禮ちやアない、仁禮米といふの」
李「仁禮――米ふきくしやん、お酒持つて來るよろしい、今夜あなた、お酒に醉つてゐる、もつと醉はせて、わたし聞きたいことある」
きく「フンちやんくのくせに、生意氣なことをいつてるやアがらア」
李「何ですか」
きく「何でもないのよ」
ふと氣が付いて見ると、仁禮の姿が見えない。
きく「アレツ、どうしたらう」

朝鮮汽船出帆廣告

一、釜山出帆
麗水行（急行）毎月　午前十時　午後八時半　夜十二時半
馬山行（急行）毎日　午前九時半　午後七時半
木浦行各港寄港毎日午後一時
元山行（急行）月廿回午前九時
鬱陵島行　金城丸　壹日、六日、十五日、廿日、廿九日
撥延長　月分　六日、二十日
竹邊行（毎日）午前九時
九龍浦行（毎日）夜十二時
一、木浦出帆
濟州島行　毎日午後九時
釜山行各港寄港毎月午後九時
一、元山出帆
釜山行（急行）月廿回夜十二時

日本一ガソリンを喰はぬ（トヨタ）國産トヨタ号自動車

新築完成
京城トヨタ
サービス ステーション
サービス部　部分品部
10月14日―15日　新築披露公開
御來場歡迎

○半島最初のサービスカー配置
迅速なる出張サービス
○内外各種自動車の修理廉價奉仕
○部分品附屬品在庫豊富

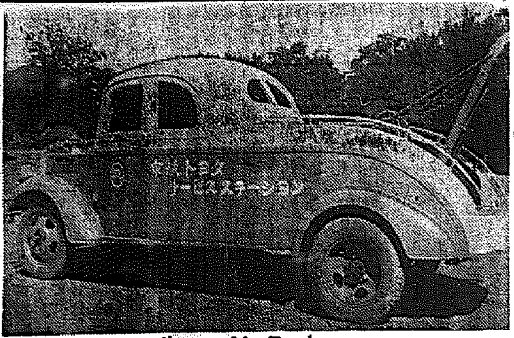
サービスカー

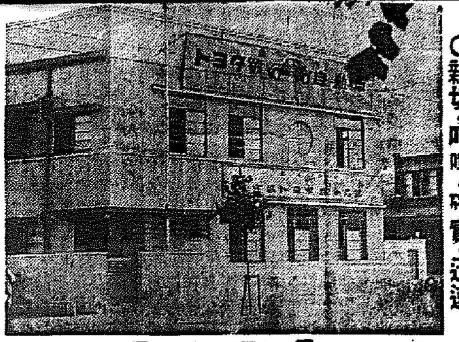
工場正面

○半島隨一の最近理想的設備
○老練優秀なる技術
○親切・叮嚀・確實・迅速

場所　京城府元町三丁目電停前
京城トヨタ自動車販賣株式會社
京城府永樂町一丁目永樂ビル

匂ひこぼれる髮……誇らしい髮！
それは金鶴が創りなす髮！
金鶴香油
株式會社野村商店

京城府西小門町
田中丸病院
普通病室及隔離病室ノ設備有リ
電話光化門（3）八九五・三八六番

朝鮮總督府測量部發行
五萬分一地圖
全鮮各地の地圖を備附け　登山・旅行に是非御利用を乞ふ
總發賣所　小林商店圖書部
京城府本町二丁目
電話本局五一二〇番　振替京城五一〇番

朝鮮專賣局製
參精
強壯　強精　初老衰弱　疲勞回復　腎臟・膀胱　尿病　外傷に

產婦人科（入院隨意）
医学博士　橋本吉藏
京城府岡崎町七　電龍山五八〇番

白毛染　チューブ入
テート
まぜて…ぬれば…美麗に…心地良く染る
全國デパート・藥店ニアリ
¥.30　¥.50　¥.90　¥2.40
株式會社 石井樂器

施設完備
湯治特效の名泉
安易快適の樂園
溫陽溫泉
神井館

三大讀物　話
こそは絕對他誌の追隨を許さぬ名編輯!!
壯絕!!花と散って今や塵由に眠る飯塚部隊長出征の辭
子女教育に貢獻する天才少女の豐田正子・菊池寬對談會
嘗ての赤の鬪士が大陸に活躍せる半生　時代の子・曾木克彦
十一月號　目下發賣中　特價五十錢

ヒフ病を手つとり早く追出せ！

"B"ヒスタミン

試藥贈呈

慶大醫學部皮膚科教授横山博士創製の本劑は、偉大なる主藥ヒスタミンの藥理により、毛細血管を擴張し且機能の衰へたる血管の活動を更生せしめ、血液循環を旺盛にし、皮膚溫度を持續的に上昇せしむる作用あるを以て、從來X光線、ホルモン注射等にても全治困難と稱せられたる進行性指掌角皮症を始め、手足を蝕む皮膚諸症をして極めて容易に治癒に導く特徴あり。これ本劑が本邦唯一の美手專門藥として各地醫家より絕讚を博せる所以なり。

【適應症】
進行性指掌角皮症（カンムシ、ヘリカムシ、コワムシ－東北、關東地方　シヤクレ－九州地方）
慢性濕疹、各期凍傷
指のサクレ、水虫

定價（瓶入）一〇瓦・〇・六五　二〇瓦・一・一〇　五〇瓦・二・二〇

製造元　資生堂製藥株式會社

神經痛
ロイマチス
肩凝り腰痛

歐米並に我が國醫學界の驚異となれるヒスタミン電氣導入法が卓効あるに拘らず一般的に普及せざる理由はヒスタミンが高價なること、治療上設備及び操作に熟練を要すること等が原因する。世界唯一の新病的合成ヒスタミンを創出せる弊社は、夙に治療の簡易化を企圖し、數種藥劑の協力配伍により何等設備を要さず、單に塗擦するのみにて皮下深部に滲透せしめ、疼痛を緩解すると同時に病原たる毒素を體外に排泄する本格的藥療法を完成せり。
在來の諸療法に慊らぬ方に敢て本劑の御試用を推奬す。

定價（チウブ入）一〇瓦・〇・六五　二〇瓦・一・一〇　五〇瓦・二・二〇

試藥贈呈（新聞名を記入し御申込下さい）
全國有名藥店にあり

強力滲透塗擦劑
"A"ヒスタミン

AB―4

明色クリンシン　クリーム

湯も水も使はぬ新しい洗顔料！
お顔が見違へる程美しくなる！

歐米婦人の洗顔は皆クリンシンです

歐米ではクリンシンの出現で從來の凡る洗顔料は全く時代遲れとなり最近の統計によればクリンシンの使用額は凡ゆる化粧品中の首位を占め、ために、歐米婦人の美が一段と增したとさへ言はれてゐます

洗顔・美容・化粧下の
三重作用

(1) 洗顔クリームの作用
一寸すり込んで拭きとるだけで從來の洗顔料などでは到底落ちない、毛穴の奥深くにある垢やヨゴレまでもスッキリと綺麗に落ちます。

(2) 榮養クリームの作用
獨特の美容成分を、皮膚の深部に與へ、お顔がシン底から生々として、いつもお風呂から上りたての様な若々しい美しいお肌になります。

(3) 化粧下クリームの作用
明色クリンシンで洗顔しますとお化粧下なしに、スグ粉白粉をつけても、また水白粉をつけても、どのお化粧下を使つたよりも一層美しいツヤのあるお化粧が出來ます。

歐米で大流行のクリンシン美容法

素晴しい効果の
睡眠美容法
夜分お寢み前に明色クリンシン・クリームをお顔に輕くすり込み、ガーゼか脱脂綿で拭きとる。これだけの事で皮膚の表面についてゐる白粉や垢などは勿論の事、このクリーム特有の强力な清掃作用によつて皮膚の深部に溜つてゐる垢や汚れまで殘らずスッキリと落ちます。それにこのクリーム獨特の美容成分が眠つてゐる間に皮膚の深部に深く効果的に作用しますから翌る朝までにお肌がグングン美しく整ひます。この美容法はお肌のアレ防ぎにも尙一層の話法です。

歐米で流行の
クリンシン化粧法
明色クリンシン・クリームをお顔に輕くすりこみガーゼか脱脂綿で叮嚀に拭きとる。（叮嚀に拭きとることが此化粧法の秘訣です）これで毛穴の中まで清潔になります。その上にスグ粉白粉（又は水白粉）をつける。化粧下クリーム無しに僅か一二分でとてもツヤのあるお化粧が出來、しかも終日お化粧が崩れません。この化粧法は最近歐米婦人の間にて盛んに流行してゐます。

複合粒子で
ズバ抜けて
美しく附く
水白粉！

時間が經つ程一層美しさが增す！

▲「複合粒子」の白粉は何故特別に美しく附くか？

これまで白粉はキメが細い程良いと言はれたものですが、明色美顔水、明色粉白粉、明色固練白粉は、その細いキメに、更に幾多の新工夫を加へて、一種獨特の精巧な微妙な狀態に化成してあるのです。ズバ拔けて美しく附く事、不思議なくらゐお化粧保ちの良い事、また附けてから時間が經つ程一層美しさを増す等々の素晴しい化粧効果は全くこの精巧微妙な「複合粒子」の作用によるのです。

明色美顔水
白色　明色　肌色

10―238

鴨江水電の堰堤設計
斯界權威の意見聽取
滿國側とも折衝完璧を期す

鴨綠江水電の堰堤施工設計は內定を見たので十四、五の兩日東京に於て鴨綠江水電堰堤委員會を開催斯界のエキスパートを集めて意見を聽取し、技術的に最善を期することゝなつた、之が爲め山田遞信局長は高橋技師を帶同十三日午後四時十五分京城發〝あかつき〟で東上したが、同會議に於ては最後に委員會の決議を作成、近く鴨綠江水力發電本委員會を開催して之を附議し朝鮮側の方針を決定し更に滿洲國側と共同委員會を開き最後的實施計畫を決定の上本格的着工となるものである

國策事業に優先
配電獨占は協力避ける
東上の山田遞信局長語る

鴨綠江水力發電事業は朝鮮に於ける將來の各種工業に重大關係を有するものだけに、その配電形式或は又電力供給を如何にするかは各方面から多大の關心がよせられてゐるが、遞信當局では、需要供給兩者の中間に立つて極めて公平な措置に出るべく本府殖產局とも緊密なる連絡を執つて着々準備を進め、大體具體的研究を了つたので來る十四、五兩日東京に於て行はれる堰堤委員會終了後、十六日に需要者側代表と、鴨綠江水力發電會社幹部との合同協議會を開き買電條件、契約事項等につき大綱を決定する方針である、尙ほ配電について別に配給電氣會社の創設等を考へて居らぬ樣で、尙ほ研究中と稱してゐる、右につき山田遞信局長は語る

電力は出來るだけ有效な事業に先的に開放、分配し、獨占は避ける方針である、供給要求は早くも發電能力三十二萬キロを遙かに突破してゐるから、殖產局とも連絡して取捨選擇してやつて行かうと思ふ、今回の東上で需給兩者を突合せ具體的に話しを進めるつもりだ、配電の形式は需要電力量によつて小量のものは既設配電會社を通ずる方が良い場合もあらうし大量のものは直接供給するのが良い場合もあらうし、色々事情もあるので尙ほ研究することとなつてゐる、久保田重役も總て第三者が見て公平な條件に落つかせねばならぬと言つてゐるので萬事スムーズに行くものと思つてゐる

過燐酸及加里 肥料割當要求

農林局は農林省と今年の過燐酸の割當に關して交渉中であるが、燐礦石の輸入を減少した爲め朝鮮に割當てる數量は著減しそうであるが、朝鮮總督府と朝鮮農會では從來特に配合肥料の施用を獎勵しながら今年は配合肥料の配給が困難で單肥の硫安使用を比較的多くしなければならぬかも知れないのでその不合理の改正を、目下考究中にて極力過燐酸と加里の移入を促進する答である

農會の魚肥使用量

朝鮮農會は昨年配當肥料として一萬屯余の鰯粕を使用したが、本年は需要激增で約二萬六千六百屯の魚肥を使用する計畫である

米穀顧問會議 十八日開催

農林省では來る十八日米穀顧問會議を招集する事となつた、目下來鮮中の顧問有賀光豐氏は同會議出席のため豫定を變更し更に城津工場視察を十六日迄に終了し十七日發飛行機で歸京する事となつた、何顧問會議に提出される農林當局の案は全く不明である

工業組合令に則る
組合結成愈よ本決り
人絹織業臨時總會で議決

全鮮各業界に魁けて工業組合に依る改組案を協議する朝鮮人絹織物染色同業組合臨時總會は既報の如く十二日午後二時より京城府京學町同組合事務所にて開催、高井組合長木南副組合長外全組合員、小川營武田席現在の同組合改組案に就き種々協議の結果、現在の地區たる京畿、慶南兩道を全鮮に擴大し工業組合法に則り創立發起人を定め全鮮同業者（十二社）の贊成を求め創立總會を開き、正式に設立許可申請を行ふことに決定した發起人には高井（朝綾）木南（朝紡）正副組合長、東紡、京紡染織、丸和工業の五社之に當ることゝなつたが、現在全鮮同業者は十二社あり、その中十一社は同業組合員で朝鮮絹花會社（全南）はアウトサイダーとなつてゐたが工組法に依れば同業者の三分の二の贊成を得れば成立することになつてゐるので其の成立は確實的である

大阪の惡德業者に
半島白米業者恐慌
代表を派遣して抑制陳情

【大阪支局特電】年額三百萬石の朝鮮白米を消費する大阪に於て去月廿一日以來石粉搗白米を禁止し七分搗無砂胚芽米の使用獎勵を斷行した結果、朝鮮に於ける一千名の製米業者は正確に無砂七八分搗を斷行、袋入檢查米として大阪に搬出してゐたところ、最近賣行が激減して三萬の從業員を有する精米業者は大恐慌を受けることになつた、その原因は無砂七八分搗きは色が黑く味も惡く消費者の口にあけぬ爲であるが、特に大阪市內の精米小賣業者が法令を潛つて混砂白米を消費者に提供してゐる事實を發見したので、朝鮮穀物聯合會では

加藤丸仁協會長、直野副會長、杉野理事、力武精米所の奧田營業部長、菱ケ穀物協會の高橋副會長、國弘理事

を代表委員として大阪に派遣し、一行は昨日來阪十三日午前十時大阪府に出頭、池田知事と會見の上公平なる取締の斷行を依賴すると同時に朝鮮無砂白米の維持の指示に就いても適當なる折衝の上斡旋を懇請するところあり池田知事もこれを諒とし考慮する旨回答あり、大阪に於ける精米小賣業者の代表、その他米關屋等にも引續き諒解運動をなし朝鮮無砂白米の不當なる壓迫を徹底的に排除すべく一行は勇んで退散、午後改めて代表委員は目下手分して實情を調查し各方面に熱心な諒解運動を開始した

鮮米事情 視察團入城
穀協歡迎會開く

鮮米事情の認識徹底を圖るべく組織された山口、九州（各縣）全販聯合十五名及大阪穀物仲介業者十二名の鮮米事情視察團は十三日午前七時入城した朝鮮穀物協會では十三日午後六時より明月館で歡迎懇談會を開催することになつた

辰馬汽船社長 山縣氏入城

辰馬汽船の新社長山縣克巳氏は來る十五日〝あかつき〟で入城京城において辰馬汽船並に丸辰海運關係の代理店會議を行ひ、新穀鮮米の輸送に備へる事となつた

長城炭礦 機械据付順調
炭礦鐵道は完成

東拓準業部門の一たる長城炭礦は今秋九月迄には發電所の建成を見る豫定であつたが、輸送等の關係で遲延してゐたところ、機械の据付は頗る順調に進捗、近く發電所の建成次第本格的に採掘に乘出すこととなり本冬の燃料界に貢獻すべく努力を傾注してゐる、而して小元から泰泉島に通ずる同炭礦專用の長城炭礦鐵道は此程全線開通した

立候補屆出（十三日）

二級、西原言河野文一（現）

部落の七八割
殖產契設立普及
本年末は七千契に達せん

朝鮮における殖產契は昭和八年末から設立に取りかゝつたが十三年末設立目標三千八百契に對し十三年七月末現在既に五千二契に達する普及を見てゐるので本年末には七千契に達するものと見られてゐる、因に本府殖產契設置目標は七萬四千部落のうち少くとも七、八割までは設置せしめる豫定である

日本土建聯合會 出席者決る
半島から四名

來る十五日大阪に於て日本土木建築請負業組合聯合會總會が開催されるが朝鮮より伊達土建會長が十二日發出席この外業者代表として阿川、山本、日滿土木の三組代表者が出席

朝鮮產業團體調整
近く具體案を討究せん
◇湯村農林局長談

農林省では農業團體の整理統一を圖るため農業會議所を設置する方針を內定、既に具體案を得た模樣であるが、之に關聯し朝鮮に於ける農業團體の調整問題につき湯村農林局長は左の如く語る

內地は農業團體の整理統一の根本に觸れることが却々至難な立場にあるので此の際農業會議所を設置して內所、連絡を圖らんとするものであらうと思ふが、朝鮮は內地と全然スタートが異ふので內地のそれを其の儘模倣する必要は無い、然し內地のやり方を見て學ぶべきものがあらば之を取り入れるに吝でない、朝鮮の農業團體は、目下統一せしめようとするもので目下準備的に事を運んでゐるが、完全な結論を得るまでに到つてゐない、今は丁度豫算編成期で水田財務局長も忙がしいので豫算がすめば具體的話しを始める心算である、一部には時局柄お互びに讓步して行けば大した摩擦も起さぬので急ぐ必要はないと云ふ向きもあるやうであるが、早く決めるに越したことはないので解決に努力する

燃料專門委員會
本日重ねて協議

物價委員會燃料專門委員會第四（燃料）部門委員會は十三日午前十時より本府林政課長室で木炭小委員會を開催し最高價格の決定に對する協議を重ねた

關稅改正は 比較的小範圍
大藏當局の方針

【東京支局電話】來議會に關稅改正法案を提出するや否やに就ては關係方面より多大の關心を以て見られてゐるが、右に對し大藏事務當局では大體左の方針で臨むことゝなつた

一、關係各省について近く現行關稅改正に關する意見を徵した上關稅幹事會を開催、來議會提出

近海鮮魚の 北支進出
直通運轉で實現

釜山北平間の直通列車運行も鐵道當局の努力によつて愈よ實現を見るに至つたが、この計畫に依り朝鮮近海の鮮魚を直接北支へ輸送することが出來、釜山、仁川方面からの鮮魚の北支市場進出も可能となつた、之に對し朝鮮大洋支部で

商議立候補取消
二級足立、長谷川の兩氏

二級、株式會社大橋組代表足立成久、合資會社長谷川石炭工場代表長谷川和三郞の兩氏は都合により立候補取消を行つたので二級は十三人となり定員に一名不足となつた

大日本紡に 石炭供給
東滿產業好調

東滿產業の琿春炭は北鮮地方の工業勃興と鐵道の需要增加により出炭に追はれてゐるが、今回清津の大日本紡工場より買炭の申込があり目下日紡の購買課長は同炭現地で交渉中である、同工場の消費量は一日三百五十噸を要するが、之を東滿產業が一手に供給せんとする

朝取取引員　五　昭和證券　京城明治町　電代表本一一一六

今日の問題
物價統制實施により
愈よ戰時經濟確立
國民に理解協力せしめる

‖戰時經濟‖ 統制は愈よ本格的段階に入つた、十二日公布即日實施せられた朝鮮物品價格取締令は端的に之を表白してゐる、物價の統制は實に戰時經濟統制の中核をなすものであつて、こゝに重點を置き、物價の全般に亘る安定均衡が保たれないと、戰時物資需給の圓滑な運行は期せられない物價を一定水準に安定せしめることは、國民生活を安定せしめ、公債消化を許り、物資需給に至大の關係を有つ輸入を確保し、輸出の減退を防止する目的の下に必要なのであつて、對外爲替は對英一志二片を維持する方針も亦こゝに由來してゐる

而して今回公布せられた物價統制法は全く大規模な消耗戰の要求によるものであつて、之が圓滑な運用を期する爲には統制に對する國民の觀念を正しておかねば目的は達せられない、難に

‖當面應急‖ 措置として暴利取締令が公布せられたのであるが、之は平時經濟に於ける一個面の統制を强化したに過ぎないのであつて、戰時の統制ではない、何となれば暴利取締は不當の高値を取締るのみであるが、一面物價構成の諸條件、コスト採算まで或る程度まで考慮されるが、高値を抑制して、文字通りの暴利を取締り、高利潤に對する制裁は行ひ得ない、生產の基礎に立入らないのである、戰時物價の統制はかゝる微溫的なことは許されない、然も生產配給にまで統制の手を延ばして、物價を安定的に据置いて、軍需物資の需給を圓滑にし、輸出の振興を圖らねばならぬ。現在商工大藏兩省に於て問題となつてゐる輸出入綜合リンク制も、物價統制を中核としてはじめて活用されるに至るのである

‖戰時物價‖ の統制は戰爭に必要とする場合は生產コストを構成する諸條件なども、或る時は之を無視して統制して行く、或る場合には極度に利潤が減退する物品もあるし、配給を制限し、生產の縮急にも統制が加へられる。だから或部門に於ては致命的な打擊を受ける場合がないとは保し難い。國家が戰爭目的を達成する爲めの統制であるから已むを得ない。又輸出の振興を圖るには、日本の物價を世界物價の水準にまで引下げなければならぬ。之が爲めに生產コストを割る場合があつても已むを得ない。何故に斯の如き强力な統制力が加へられねばならぬかそれは日本の物資の實情を直視すれば直ちに了解し、進んで協力せざるを得ないのである。

‖統制が加‖ へられたのは日本の貿易は輸出入共に減退した輸出入臨時措置法により、輸入物資にと排日貨其他幾多の原因をあげることが出來る、之が爲め、物價は暴騰の一途を辿つた。急激な騰勢を來さずして、今日まで推移し得たのは、綿、羊毛其他重要品の見返輸入旺盛、倉庫ストック、工場ストックの商人手持を今日まで喰ひつゝ需給の均衡を保つて來たからである然し貿易尻の不調と生產力とを比較するとき、この狀態はもはや放任することを許されない、軍需に對する物資の供給は、消耗戰が擴大すればする程之を確保しなければならぬ、之が爲めには民需を抑へねばならぬ、そこに物價の變調を來す、物價變調は國民生活の變調であり、產業の變調である、物價の統制はこの變調を未然に防止して、安定點に据置き、生產、配給を統制し、軍需に即應し、この當面の急に間に合せなければならぬ、かくて愈よ

‖戰時統制‖ に突入したる以上、統制は軍需品のみならず物價全體に及ばずにはおかないのであるが、ある商工省では遂に標準價格の決定をみたる商品價格に對して、再檢討を行ひ修正すべきものは直ちに修正する方針を明かにし、調查を進めてゐる、第一次の決定當時、餘りに生產者保護に過ぎるとの非難が加へられ、商工省は之に反駁的態度をさへみせたのであるが、今に至つて改むべきものは即時改むるとの態度に出たことは、戰時經濟實行への一進步である、突發せる事變に完全な調查も研究もなく實施したのであるから、之を改むる事はつきものである、朝鮮に於ける當面問題などにこだはるは官僚の弱點の最たるものである、各部門に於ても、各部の專門委員により夫々標準價格が決定されつゝあるが、之が實施に當つては民間の大衆の理解を必要とする

‖全幅的の‖ 協力と一般價格決定に當つては生產部門と消費部門の兩面をよく睨み合せ、生產配給に適應なかるべきである物價の統制は、國民の各層に對し不自由を强ひる事も起り得るし、節約をも亦强行せしむることゝなる、從つて國民全般に亙つてその實の目的と法の精神と運用の方針を、理解せしめる爲めには、その任に當る官吏が心から親切に、最善の方法を講ずべきである、過去の例に徵すれば兎もすれば高壓的になり勝ちな傾向も看取されるから、この點官吏も反省すべきは反省し、國民も積極的に參加し、統制の實をあげ

‖戰果全收‖ に邁進しなければならぬ、最後に一言したきは第一次專門委員會で決定せる價格と雖も、その情勢の到々の變化により、何時でも改訂卸謹するの用意があらねばならぬ（鈴山子）

株式公社債　賣買・引受・金融
手形割引　投資組合組成斡旋
藤本ビルブローカー證券會社京城支店
京城府黃金町二丁目　電話本局(2)六二八九　六二九八

株式（十三日）

朝取短期

銘柄	寄付	大引	高値	安値
朝取 前	[illegible]	[illegible]	[illegible]	[illegible]
朝取 後	[illegible]	[illegible]	[illegible]	[illegible]

朝取短期建玉表

[illegible]

大株短期・大株長期・大株短期喰合

[illegible]

東株短期・東株短期喰合・東京現株

[illegible]

朝米（十三日）

[illegible]

商品（十三日）

[illegible]

外電（十三日）

[illegible]

金融（十三日）

[illegible]

半島に誇る證券市場　朝鮮取引所　滿期取引・當物取引にも　朝鮮取引所證券取引員　二田原商店　京城黃金町　電話本局　五五七七　五五七七

株式 遂に大台突破
氣勢鋭し

前場　皇軍の南支攻擊を好感して一齊に主力株は高値に奔引せるあと今朝は早くも一服して利喰ひとたり阪地の先調を移して當所は朝新三圓九大新不申新東一四八圓八滿業不申鐘紡一五八圓五と四安と諸株軟勢を示しあとも氣迷ひ氣味に鞘揃で往來となり三、四十錢中の小往來を繰り返して機道ひとなつたがあと鼻緩して朝新不申大新不申新東一四九圓五滿業不申鐘紡一五九圓と高値引に前場を終了した

後場　引際より鼻騰鞘を受くる前引せる阪地の引續き硬調に當所も朝新三圓九と高新大新八三圓九新東一五九圓二と二高大台を突破あと益々强調であつた

人氣は消極的

突として皇軍南支進擊を任せられ漢口攻略戰に於ける最後の重要據點信陽の陥落に依つて色めき立つた市況は再び利喰ひに軟化し閑散に陥入つてゐる際でもある、頭擡すれば一途に樂觀視する事も許されぬので今日はその檢討場面と化して

明治町覺書

どうせは來るべき問題であるが果して何時行はれる？と云ふので內外共に待設けたのが南支攻擊だ▲萬難を排してなすべき事をなさねばならぬと云ふ斷乎たる決意の下に愈よ斷手された事は▲株式界が旣に示した通り一般民氏も好感しその成功を疑はない▲一面經濟界は愈上難關なる如何なる障害にも堪えて行くと云ふ決意を彊がかねばならなければならまい▲勿論經濟界のバロメーターを以て自認する株式界の前途は愈上自粛自戒を必要とする場面に突入して行くのである▲今迄は摩擦と云つても壁をへだてゝの感が深かつた對第三國との問題の今後は果して如何▲今回の事業たるや明らかに意外的に尖銳化し白熱化するの機會を多分に含む▲長期戰の長期戰たる根因は實に此處に發するのであつて日本は寇々その根本的な對支策のメスを揮はんとしてゐる▲この情勢に鑑ふべく經濟界は更にその異常なる決意を固むべきた政策はすでにその方向を定めてゐる▲株式界は果してその政策を理解しそれに於ふてゐるか又果してその必然的傾向を把握してゐるかた▲配當課稅がどうのとか何とか云つてゐる事から見ると此だ疑問とせざるを得ない▲又投資よりも投機の方に走る傾向の多い株式界から見ると時代に先行しなければならない筈のものが逆に時代に遲れたと云はれても或は仕樣がないのかも知れぬ▲これは陳く表面的な見解かも知れぬが最近は漸くその時代性が深刻に擡み出して來た樣である▲鐘株の先驅性はこの意味に於て注目すべきは論を俟たない

の惡材も認められずどちらかと云へば良好であるし取組の關係から見ても惡化する事は考へられない結局は頑強に漸進的に上進して或程度の高値を示現するのではなかろうかと思はれるが市場一般で考へる樣な所謂秋相場とか大相場とかの出現は望み難いのではないかと思はれる漢口の陥落は事變に一段階を劃したに過ぎぬ戰時統制の本格化は寧ろその後に來る問題であらう勿論輕々の樂觀論の容れらない所であるから相場は必然的に上値を阻止される事にならう戰時下の株式界は飽く迄も愼重が肝要と云はねばならぬ

金東亞證券　現物部　電話本局⑥6131 6132 6134　短期部　電話本局⑤5161

[illegible]

本日ノ動キ（正午調）

大原證券會社

[illegible]

各地正米市況

[illegible]

京城綿布中値

[illegible]

一般商品市況

[illegible]

現株市況
底意聢り持合

商新主力の一服持合を移して鮮株界の買氣も一服したが底意は依然强硬に持合ひ部分的に騰勢を示してゐるものもあり人氣は明朗であつた

▲商新二七圓四郵新四九圓丁川造五〇圓三

▲日本紡九九圓丁同新三七圓五同興紡六〇圓丁日華紡四五圓八と一圓五高と仕手觀愈よ强化東華紡四二圓五と一圓五高

▲東邦人絹四六圓丁同新一三圓三昭和人絹五三圓丁第二帝人六九圓四日東紡七八圓丁同新四七圓八

▲砂糖株堅り、日糖新八〇圓丁と一圓高製水糖六二圓八同新一一圓七と五十錢高

▲東拓五一圓五同新二六圓六

▲滿業新六三圓二日產化學新二〇

源山本源作商店　京城府明治町　電代表本局五一九一番

幾分高値警戒的見送り商狀であつたが皇軍南支上陸に買氣沸騰し鮮株一齊に氣丈。

[illegible]

圓三

日糖新資新三五圓三三菱帝新資新四二圓三日鐵新一四圓九日石新六三圓二

▲窯業新三三圓二

▲神戶鋼八五圓三電工新四三圓三

▲日曹パルプ一七圓五

▲昭和ベアー八四圓二滿工六三圓五同新三三圓丁

東京國債

甲號五分一〇四、一〇、二十三年物一一〇四分一〇、九〇、二十八年物一同四分一〇三、一〇二、九〇佛貨四分一九八、七五十九年物　米貨五分半三六八、五〇

朝米 引續き當限 驀進す
あと伸惱む

前場　今朝は天候の雨に當限が一層新米の出廻薄を懸念する買物を誘致して三圓七十九錢と更に爆發したので中限も二圓七十九錢先限は二圓六十九錢と前日の中値より七錢高に寄付當限は八十四錢と益々高調を呈したが中先はその割り買氣が添はず寄付を高値として何れも連箭頭重き商狀を呈し遂つて當限も引際は七十二錢と氣崩れなし中限は六十八錢先物は六十二錢と目先上げ一巡の商狀に前場を終了した

後場　寄値に吹き上げたあとなつて上げ一巡商狀となつて前止せるあと阪地後場の强調に當所は當三圓八十九錢中二圓七十二錢先二圓六十九錢と再び三朝共に保強前は大體商調であつたが先行益々强含みの商勢であつた

京日卸賣物價

[illegible]

出廻り薄諸因

新米の出廻り薄に付き各地からの狀報を綜合して見ると昨年より作依り自由に手放し品が著しく減じたが幾分遲れてゐる事共販の强化にた事柄は乾燥が八釜敷なつた所へ檢查が手不足のため容易に出來ない事並近は天候の不良勝ちに籾の乾燥が出來ない事仁川で籾一斤が九錢四五厘もすると產地でも九錢二厘以下では買へずそれを玄米に調製して仁川まで持つて來ると三十五圓近く掛し到底採算が取れない事が側令適當な籾はあつても調製する者が神ない等に困る模樣である又一方內地との取引に付て見ると大阪に於いては鮮米が無砂と八分搗きに制限され價格も內地米との比較上値上げが認められない所へ鮮米は上述の如き事情に依り高値となるので買進んで來ない事は當然の如き制限のない神戶京都等は屠岸水方面からは却々買物が盛んで出ると近來は北支方面からも當用物が相當に高く買注文をよこしてその方面へ賣行になつてゐる爲か多く從つて籾の如きはその原料として一斤も長間に取引されてゐるものである

農家は不均賣

昔は新米が出來ると何所も拘らず農家は借やもなく手放して來たものであるが近年は昔の考を以て農の資米を當に出來ないりした爲に多少の奮方をする者がなくなつたのと擴良食が猶額である事から不均賣をする者が多くなつた結果である從つて昔の如き新米の出盛安などとは余り期待出來ないのみか本年の如きは籾物價が高く他のものに比して米が一番割安である事から農家も刈入れを急いで賣出さぬのがその原因である事から云ふと三十二圓台の相場は賣つても餘り益があるかは疑問と見るの外ない

安心買の進需來ない▲殊に本年の出廻り薄は偶り作柄が遲れてゐるのみでなく

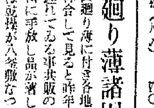

相場は又好轉して當限の如きはとうとう先物より百丁以上も上鞘を演ずることになつた▲弱氣の目算が殊かり穿切られ頑強な米を賣つてゐるやうな事になつては之れも已むを得まい▲然し茲に一つ買方として注意すべき問題は九月の受米中赤神力は當用筋で誰れも相手にする者がなく持ちアグミの態であるが當限が三十四圓近くになるとこの米がいつ何時賣繫がれるかも知れない▲賣り繫ぐと云へばこの中先が高限高に引摺られて新米と殺く相上になる事はそれ丈け先では賣方が有利に轉換せぬとも限らぬのでこの逆調子に乘つて買進む事は大に愼しむべきである▲尤も天候が雨續きとなつて刈入れが遲れて來るのも事實であるが一見好く續いた天候が急轉し一切雨が降る樣な事になれば中限までは

出廻薄の原因

新米が弱氣の理想を裏切つて一向出廻つて來ぬのは農繁期の關係上農家刈入れが忙しくて籾を賣出す迄に至つてない事に依るは云ふまでもなく一面には諸物價の著しき昂騰に依り昨年度に十叺を手放して總ての支拂を行ふた者が本年は十二三叺から十五叺も手放さないと追つかない事から籾の賣り値を取り詰め安くは賣り急がない事もその一因と見られてゐる從て今後農家の刈入れが一巡終つたとしても籾一斤が八錢四五厘にも安くなる餘地があるかは疑問で精々安くて產地の八錢七八厘と云ふ位で下げ止りはせぬかと見る向も尠なくない

三和株式現物店　京城府明治町一丁目　電話本局②代表6101 6102 6103 6104 6105 3922

[illegible]

賣方總退却

當限は賣方の總退却に迫られて三

籾を金に換へると行く決濟のつきたのが本年は十叺度分でも決濟がつき兼ねると云ふ狀態では農家は勢ひ賣り控へざるを得ないと同時に農家や金融組合では成りとお百姓へ賣り惜みを獎勵し甚しき手放すなら個人で商人に安く生捕られるより北米商販賣で成可高く賣つてやると云ふ風に變つてゐるので從來の如き見越し賣りは絕對に出來ないと云ふ玄人筋もある

福　朝株　朝取證券取引員　株式京城黃金町　吉木商店

京城日報
朝刊
本日朝夕刊共十四頁

寄贈 13.10.12 帝國圖書館

中國に求むるものは 兩國民衆の提携實現
上陸○○部隊佈告を發す

【東京電話】大本營陸軍部十三日午後七時發表＝廣東省東部○○海岸に上陸せし○○部隊は十二日左記佈告を發した

佈告

抗日容共をもつて國策となす國民政府は事變以來我忠勇無比の陸海軍のため百戰百敗既に數百萬の將兵を犧牲となし、昨秋以來首都南京城の守りを失ひ、更に今夏徐州に大敗し、今や武漢三鎭危殆に瀕しこの間全國四億の民衆をして塗炭の苦を嘗めしめると雖もなほ未だ抗日抗戰の迷夢より醒めざるは實に隣邦帝國の深く遺憾とするところなり、大日本帝國はこゝに已を得ず大軍を派遣し、抗日容共の根源たる廣東省へ作戰、中國をして速かに迷夢より覺醒せしめるに決せり

我作戰軍は十月中旬を期し廣東省東部海岸において大擧上陸を開始し陸海軍の緊密なる連繫のもとに今次上陸を完成せり、我軍は帝國政府屢次の聲明の如く中國民衆を敵とするものにあらず故に當地方無辜の民衆は宜しく安居樂業すべし文敵兵と雖も悔悟し銃を捨てゝ我に順應協同するものはその生命財産を保障すべし、然れども文我に抵抗し或は害を加へんとするもの或は敵軍と氣脈を通ずるものはその何人たるに論なく決して寬恕せざるべし、日本帝國の中國に對し要求するところのものは即ち速かに從來の錯誤を悔悟し、抗日容共政策を放棄し東亞永遠の和平のために日支兩國民衆の提携を實現することこれなり、我軍は上述の目的を貫徹するまでは進み已むところなし

大日本南支方面指揮官

上陸部隊前進續く
士氣旺盛、損害皆無の模樣
大本營發表

【東京電話】大本營陸軍部十三日午後五時發表

一、上陸部隊の戰況は極めて有利に進展し上陸部隊は各方面とも破竹の勢をもつて前進し上陸第一日夕刻には早くも海岸を隔る二十キロ奧地の線に進出し十三日引つゞき前進中なり、我損害は目下のところ皆無の模樣なり

二、天候引つゞき良好にして上陸は極めて順調に進捗しつゝあり、將兵の士氣極めて旺盛なり、敵飛行機は屛息して何等活動をなさず

三、德安方面の敵に退却の兆あり

四、瑞昌西方正面富水北岸の敵は全面的に動搖し西方に向ひ退却の兆あり

蔣軍の意表に出づ
中支軍當局談を發表

【東京電話】大本營陸軍部十三日午前十一時發表（第九報）皇軍精鋭部隊の南支方面への敵前上陸に關し中支軍當局は十二日正午左の如き談話を發表した

▲中支軍當局談　今回南支方面に我が陸海軍の緊密なる協同の下に急襲上陸に成功し皇軍精鋭部隊は炎熱を冒し直ちに某方面進擊中なりとの報に接して國民と共に同慶に堪へざる所である、中支軍は險阻なる地形において一途敵を殲滅し着々武漢攻略の步を進めつゝあり今や蔣軍の最後の抵抗は將にいよ〳〵消耗し盡さんとする

る、今日廣大の範圍の如く皇軍は支那に[illegible]約一ヶ年前上海附近の戰鬪開始以來[illegible]皇軍は悠々と此果敢なる大作戰を遂行し得た帝國の國力の偉大さでなければならぬ、去る雙十節に當り漢口附近において蔣軍の戰勝宣傳が行はれた際本上陸作戰の赫々たる成功以上に蔣軍に與へる精神的及び物質的打擊は甚大であらう、蓋し今次の上陸はその規模と目的とが皇軍に對する偉大なる[illegible]となつた事の外はない、中支軍の武漢に向ふ作戰がこれにより益々發揚さるを加へ來つたのは眞に慶賀に堪えざる所である

皇太后陛下
十三日宮中に行啓

【東京電話】皇太后陛下には十三日午前十一時三十分竹屋典侍御陪乘、大谷大夫等を從へさせられ大宮御所御出門、御久方振りに宮城に行啓　天皇、皇后兩陛下と御對面、天機並に御機嫌御伺の御挨拶を交はされた後、[illegible]御歡談あらせられ、種々御物語等に御時を遊ばされ、午後三時半頃宮城御出門大宮御所に還啓あらせられた

谷本司令官
拜謁仰付らる

【東京電話】近く遠征の壯途に就く我が[illegible]司令官谷本馬太郎少將は乘組員、[illegible]等三百五十六名と共に十三日午前十時參內、鳳凰間に於いて天皇陛下に拜謁仰付けられ更に谷本少將は乘組員[illegible]三名と共に皇后陛下に拜謁した、[illegible]下四十二名は十四日午前十時[illegible]天皇陛下に拜謁仰付けられ、終つて[illegible]五十一名は[illegible]仰付けられる筈

○○の陷落迫る
石灰窰、大冶の敵動搖

九江特電【十二日發】十二日某部隊を衝いて突如敵前に上陸した水面南岸○○に敵前上陸を敢行した我が海軍陸戰隊○○部隊及び陸軍○○部隊は丘陵地帶に據り抵抗を試みる敵を擊退、陸戰隊は江上艦艇の掩護射擊を受けつゝ江岸沿ひに丘を越え低地に[illegible]リークを突破して進擊を續け[illegible]に迫り更に○○に進出し[illegible]陸戰隊と呼應し[illegible]北岸の敵は大動搖を來たしてゐる[illegible]爆擊を加へつゝあり又陸軍部隊は[illegible]突擊を[illegible]敵を[illegible]しつゝある、この[illegible]石灰窰、大冶一帶及び蘄春上流北岸の敵は大動搖を來たし○○もこの一線を死守せんとしつゝあるが我進擊を阻むに由なく○○の陷落は一兩日中と見られる

總攻擊の部隊上空に
友軍機ビラを撒く
『南支に上陸、○○攻擊に進擊』

江南戰線○○特電【十三日發】十三日朝○○を離陸した我が部隊の上空に友軍の飛行機○機が現はれ低空に下りてさしかゝるやグッと高度を下げパッと白い紛を撒布した、○機ではなく盛んに白い紛を撒布したが我が陣中にも舞落ちて來るこれは宣傳ビラであつた『○○攻略の日軍南支の某地に敵前上陸して○○攻略に進擊中』と支那文で書いてあり我が陣地からは一齊に萬歲の聲があがつて『よくやつて呉れた、こつちも負けないぞ』との意氣に打たれた兵士達もある、敵陣は爆彈以上のこの宣傳ビラ投下に全く色を失ひ心なしか絶望的な沈默におちて一發の銃擊もない

南支作戰狀況

【東京電話】大本營海軍部十三日午前十一時三十分公表

一、南支作戰その後の狀況左の如し海軍護衛艦隊は上陸點附近の海上空中の警戒に任ずると共に陸軍部隊の揚陸作業を援助しつゝあり、十二日夕刻空中偵察によれば我が陸軍部隊は各方面にその前線は既に上陸點を去る○○キロの內陸に到達せり

海軍航空隊は右陸軍の進擊と呼應し全力をあげて敵の後方を攻擊し各地の陣地、兵器、火藥庫、燃料庫に多大の損害を與へたる外○○において約二千の增援部隊を又○○において敵兵を滿載せる貨物自動車六十台を粉碎せり

二、南支奧地は昨十二日濃雲深く山を掩ひ飛行機の進攻極めて困難なりしも海軍航空隊はこれを冒して廣三、廣九、粤漢鐵道を攻擊し各所の鐵橋を爆落せしめ、自動車道路その他敵の軍施設に甚大な損害を與へたり

富水を挾んで
彼我の睨み合ひ

【漢口前線十三日同盟】七戰線に追詰められつゝも死物狂ひの抵抗を續ける辛潭舖の中央軍は十三日拂曉より猛烈に反擊を開始し富水を眞中に相對峙する我が部隊と睨み合つてゐるが我が部隊は小塊、長[illegible]部隊の適切なる協力を得て攻擊の態勢を一點に集中、彼我の銃砲擊は朦々として富水河岸を爆煙してゐる

富水河畔に殺到

【龍溪十三日同盟】南方より進出した富水戰線の敵を[illegible]る我が士、北方部隊は十三日午前八時辛潭舖西方三キロの石人山百十餘の線に進出、富水を眼下に見下し睥睨する敵陣を追ひつめ[illegible]如く富水河畔に殺到した

何應欽南支に

【東京電話】大本營陸軍部十三日午前十一時四十分發表（第七報）一、我が上陸直前蔣介石は漢口危急のため廣東の某々氏を北上せしめた所今回突如我軍の南支[illegible]

川岸中將
臨時大祭委員長仰付けらる

【東京電話】陸軍情報部發表＝靖國神社臨時大祭委員長の交代は十三日上奏御裁可を仰ぎ左の如く發令された

軍事參議官 陸軍大將 杉山元

靖國神社臨時大祭委員長

東部防衛司令官 陸軍中將 川岸文三郎

靖國神社臨時大祭委員長仰付らる

廣東各地空襲

【香港十三日同盟】我海軍航空部隊は十三日午前六時より數十機の編隊をもつて廣東全省各地を空襲、主として廣東より惠陽或は樟木頭に移動中の支那軍部隊を爆擊、鐵道線路及び公路を破壞した

廣東省都市空襲
多大の損害を與ふ

香港特電【十三日發】廣東來電によれば十二日の敵前上陸後我が空軍は大擧○○機を以て廣東市を初め韶關、惠陽、增城、石龍、東莞、三水、佛山など同省內主要都市を空襲し、工場、軍事施設などに多大の損害を與へた、またそのため省內各地の電話連絡は不通となり目下修復を急いでゐる

廣東保安隊に
戰時武裝を命ず

香港特電【十三日發】廣東よりの信ずべき情報によれば廣東當局は管內の保安隊十六大隊に戰時武裝を命じ廣東、佛山、三水の三都市非常警備につかしめることになつた、なほ我が軍の○○上陸以來支那側は○○附近に大軍を集中しつゝあり外人側軍事通は○○を中心として廣東攻略戰最初の大會戰が行はれるものと見てゐる

上陸部隊
敵軍と激戰展開

香港特電【十三日發】テレグラフ紙廣東特電によれば○○に敵前上陸した日本軍は十三日朝來○○○○で支那軍と猛烈なる激戰を展開しつゝある、戰況極めて不利なため廣東軍當局は○○一帶の各軍に對し至急○○方面への增援方を下命した、[illegible]驅逐艦見るに及ぶ[illegible]支に派遣し南支の狀況を[illegible]にす

ると共に自己の不明を謝明しありと

三、廣東市當局及び新職員中俸給不拂を理由として逃亡者續出し廣東市の治安は寒心せられ外國人の避難相次ぐ狀態にあり

廣東南方警備
廣西軍が當る

【香港十三日同盟】廣東の兵力不足を痛感する廣東軍當局は兵力の東方移動に伴つて南方警備が極度の手薄となつたので海南島を除き南方十六縣の警備を廣西軍に一任するに決定、廣西軍第百七十五師長莫樹杰は取敢へず麾下の一ヶ師を率ゐ廣東省南部沿岸警備に任ずる廣東省南部沿岸警備司令に就任することになつた、更に梁南亞の廣西軍四ケ旅二萬も必要に應じ雷州半島以東地區に進駐の筈

珠江閉鎖布告

【香港十三日同盟】廣東來電によれば廣東當局は本日午後七時より虎門要塞上流の珠江を閉鎖する旨布告を發するに決したと

外務省人事異動
十四日正式發令

【東京電話】外務省は堀內駐米、東鄕駐ソ、桑島駐白各大使の轉出移駐に關し閣議の承認を求めると同時に澤田次官、石射駐和公使、柳井駐獨參事官、宇佐美在ゼネヴァ總領事を十四日の閣議に附議正式決定を得て左の如く發令されることゝなつた

正四位勳二等 特命全權大使 ソヴエート國駐劄被仰付　東鄕茂德

從四位勳二等 外務次官　堀內謙介

任特命全權大使アメリカ合衆國駐劄被仰付

從四位勳二等 特命全權公使　桑島主計

任特命全權大使ブラジル國駐劄被仰付

大使館參事官　澤田廉三

任外務次官（一等）

外務省東亞局長　石射猪太郎

任特命全權公使（二等）オランダ國駐劄被仰付

大使館參事官（獨）　柳井恒夫

任總領事（二等）ゼネヴァ在勤被仰付

大使館參事官（ゼネヴァ）　宇佐美珍彥

免本官、ドイツ國在勤被仰付

任ゼネヴァ總領事に伴ふ外務省課長級並に一等書記官の小異動は澤田次官就任後發令を見るはず

再軍備實現の爲には
內閣改造も辭せず
チエンバレン英首相の決意

ロンドン特電【十二日發】チェンバレン首相は十二日週末旅行よりロンドンに歸還、直ちに再軍備問題を審議する閣議を開催する豫定であるが、右は過般數次に亘るチェンバレン首相の對獨折衝の間にドイツがその意向を示した對英軍備制限に應ずることゝしその限度に就き協議するものと見られるが、首相は大砲、戰車及び飛行機を製造とするものであるが、閣僚の多數はヒトラー獨總統の超スピード的軍備に關して今後も保證し得ぬと見てゐるので成行は注目される、なほチェンバレン首相は再軍備實現のためには內閣改造をも辭せぬ決意の下に新事態に對處するものと見られてゐる

獨逸の獲得地は
ヒ總統の要求より大

ロンドン特電【十二日發】チェッコ問題はヒトラー總統の鮮かな外交手腕によつて結局獨逸側の勝利となつたが、チェッコ分割後の新地圖によれば今後人民投票を行ふべき地域を除けば獨逸側の獲得した土地はヒトラー總統がゴーデスベルグ會談に於て要求した所よりも大であることが明らかとなつた

勝尾報道部長
釜山着北行

【釜山電話】新任朝鮮軍報道部長勝尾信彥少將は十三日夜入港の關釜連絡船で釜山上陸、東萊溫泉荒井で少憩の後、同夜九時十五分發列車で北行したが次の如く語つた

東京で六日間開催した報道班會議は關係各省及び機關よりの出席あり頗る重要なものであつた報道班自體の機能からしても時局の重大に備へていよ〳〵使命の重い事が痛感される譯だ、殊に事變以來內鮮一體の實を擧げてゐる朝鮮は國防その他に特殊の位置を占めてゐる關係上、今後における報道班の仕事はこの非常時局を乘り切るためには更に大いに盡す決心である

ペルー經濟使節團
親善を織込んだ
日秘の固き握手
きのふ南總督を訪問

事を目的に十三日「あかつき」で入城したペルー經濟文化使節團一行は直ちに朝鮮神宮に參拜それより日秘兩國旗を飾つた自動車で本府を訪問した、友邦ペルー經濟文化使節團の入城を心から喜んだ南總督は團長ペリド外務次官夫妻及一行を總督室に招き、團員との間に日秘親善の固い握手を交はし一行の人々に深い感銘と感激を與へた、一同は入城の挨拶が終ると總督、總監を中心に日秘親善を盛り込んだはなしに南米から半島の見學とペリド團長の一問一答は

◇總督「貴國にはわれ〳〵日本人が二萬三千人程御世話になつてゐます、この機會を通じ厚く御禮を申し上げ、將來ともよろしく御願ひします」

◇團長「いや、どう致しまして、恐縮します、貴國の人々は皆んなよく働きます、ことに工業とか、棉花栽培には優秀の腕をもたれ、ペルー國發展の要素となつてゐます、この點についてはむしろ私の方からお禮を申し上げねばなりません」

◇總督「貴國には石油が澤山とれ日本には石油がありません、そこで將來は石油と穀物を交換しませんか」

◇ペ團長「それはよい意見です、私の方も山間地には未開發の油田が澤山あるので、ペルー國としては油田開發に全力を擧げてゐます」

◇總督「それは羨ましい事業です、それにしても神樣は不公平ですね—、東洋にはなくて、南米に多いとは」

總督の輕い國際ユーモアに隨員夫妻も總監もドッと來た、總督の朗話を受け

◇ペ團長「しかし、日本の人々は石炭から石油を作り、それが成功してゐると聞いてゐます、天の神も努力する人々には惠みを與へるものです、この點は公平ですよ」

と日本の重工業を讃美しながら神樣問答に鮮かなピリオドを打つたので總督室は爆笑でまた〳〵賑つた

◇總督「日本の訪問は初めてと聞いてゐますが、日本食には困りませんでしたか」

◇ペ團長「いや、どう致しまして、美味しいものがお澤山あるので片ッ端から食べました、私達一同は單なる外交辭令ではなく永久にこの氣持好い訪問を記憶します」

と感謝に滿ちた面持で、大きな右手をグッと差し出し、總督、總監に別れの握手を交はし、[illegible]鮮かな〃サヨナラ〃を連發し本府の記念撮影にをさまつて朝鮮ホテルに引揚げた

【寫眞＝總督室で握手を交す南總督】

人

◇河田東一銀行專務　堀川支店開店披露の爲め十四日午前十時京城驛發、十六日歸城豫定、東原總務課長、李秘書課長同行

◇[illegible]氏（鐵道局囑託）十三日朝入城、備前屋

◇伊藤重次郎氏（朝鮮林業開發理事）黃海道へ出張中十三日歸任

◇市秋弘氏（國幣小社京城神社宮司）大祭執行挨拶のため十三日本社來訪

◇播本信太郎氏（國幣小社京城神社大祭委員長）大祭執行挨拶のため十三日本社來訪

◇森啓助氏（國幣小社京城神社大祭副委員長）大祭執行挨拶のため十三日本社來訪

◇新原鐵道局旅客課長　十四日「あかつき」で東上

◇[illegible]鐵道局人事係長　同上

◇山田遞信局長　朝鮮電氣協會評議員會出席のため十日間の豫定で十日「あかつき」で東上

◇田子一民氏（政友會顧問）十七日午後四時二十三分京城着、朝鮮ホテルに一泊の上北支に向ふ豫定

東西南北

新任京城憲兵分隊長志村行雄大尉は陸士第六期の逸材で今年四十七の働き盛り▲前任地は東京だが麴町憲兵隊の副官をしたこともあつて東西南北駈けめぐつてゐる▲京城憲兵隊長の田原中佐も良い部下を得たと喜んで『俺が教官の時分に中尉で歩兵から轉科入學して來たがあれは出來物だよ』と推奬してゐるが▲戰時體制下とは云へ大尉の分隊長は始めてゞ近い歷史を繙けば、京城憲兵分隊長二度の勤めをした五十嵐隊長が中尉で一度やつた事があるだけ▲それだけに志村分隊長大いにハッキャつて眼を惡くして普通なら休養を要する體にも拘はらず繃帶つき眼藥携行で精勵格勤してゐる

躍進朝鮮の全貌を語る百科全書
昭和十四年 朝鮮年鑑
四六判千二百頁　定價一圓二十錢【送料廿一錢】
半島に於ける最高唯一の綜合年鑑たる『朝鮮年鑑』の昭和十四年版が出來ました。
いふまでもなく本年鑑は躍進朝鮮最近一ケ年の重要事項を細大洩らさず收錄したもので、殊に今次日支事變による重大なる半島の使命その他については萬全を期したつもりであります。十四年版は十三年版に比して約三百頁を增して千二百頁となつた大部なもので最新の資料に平易なる解說をも附し、朝鮮の生きたる〃百科全書〃たらんことを心掛けてありますから、朝鮮にある人は勿論、朝鮮に關係あり、また關係あらんとする人々は必ず座右に備へて以て新しい認識を得るに絶好の利便ありと信じます
◇最寄の書店、本紙販賣店、または本社販賣部へ
發行 京城日報社

普通文官講義
壯觀！日鮮滿の官公署に會員奉職者充滿！
獨學者の輝く登龍門！
一年で颯爽と官界へ
獨學青少年にとつて、最も容易で最も短期に成功出來る舞臺は「官界」である。即ち本會講義錄を一年（速成科は數ケ月）獨學し文官試驗を突破さるれば一躍判任官となる事が出來る。獨學者は來れ!!
年々文官普通試驗や裁判所書記試驗合格者の七八割を獨占する本會は前年度も各地試驗に於て首席合格者や十六歲最年少合格者等の優秀合格者を始め總數五百餘の合格會員を出しましたが、本年も臺灣・樺太・沖繩・朝鮮等の諸試驗に於て壓倒的合格會員を出し、斷然斯界の王者たる記錄を堅持しました。而も合格者諸君は競うて全國官公署に採用されて行きますので、今や會員の奉職官廳は日鮮滿支（別項參照）の全版圖に及び、中には一官廳に十名廿名と大量奉職者をさへ出し、文字通り東洋一の官吏養成通信學校として定評を博して居ります。朝鮮總督府や滿洲國では每年文官試驗を施行して新官吏を採用して居りますから、諸君も即刻志を立てられ來り準備せられよ。
北京臨時政府にも採用さる
半島出身の本會會員具滋會君は去る七月北京臨時政府施行の文官試驗に應じ見事合格、直に同政府に採用されたが、之を機に本會會員の大陸進出が續々實現されるものと觀測される
本年の朝鮮普文にも首席を始め會員一百餘名合格
本年度朝鮮普通試驗は去る九月十二日其の合格者を發表したが、本會は例によつて一百餘名の會員合格者を出し、而も崔昌鎬君は首席、尹重鉉君は十七歲最年少合格等、優秀合格者を殆んど獨占するの大成績を收めた。諸君にして今直ぐ本會に入會せらるれば、來年度同普文は悠々征服出來る。（本年度合格會員氏名は入會者に無代進呈の機關雜誌に掲載）
本紙名記入葉書で申込次第
滿鮮受驗須要冊子進呈
受け易く有利になつた朝鮮普文
朝鮮普通試驗は每年八月、京城・大邱・全州・平壤・咸興の五箇所で行はれ、而も口述試驗に落ちた人は翌年は筆記試驗が免ぜられるので、內地の何れの試驗よりも受け易い有利な試驗となつた。
東京市澁谷區明治神宮表參道通
日本通信大學法制學會
振替東京二三四五六番・電話青山六四番

新刊
受驗本位 わかる新算術
川島峯作先生著 法制學會編纂部編
現代漢和大字典
發兌 東京市澁谷區穩田一ノ四 振替東京三七〇六五番
日本通信大學法制學會
書道
受驗に就職に死命を制する習字の寶典
各卷分賣
第一卷「基本字手本と講義」第二卷「中楷字手本と講義」第三卷「假名手本講義」第四卷「書翰文と日用書式」第五卷「細字手本講義」以上各卷送料共八拾錢
現代書道講習會
東京市澁谷區穩田一ノ四 振替東京八八八八番

朝鮮人特設部隊 鮮滿一如の具現

社說

滿洲國軍に朝鮮人特設部隊が新設されたことは、當に歷史的の壯擧であつて、この報一たび傳はるや、二千三百萬半島同胞の感激は計り知れざるものがある。殊に、南總督と軍當局の英斷によつて爲された特別陸軍志願兵制度の實施は、半島統治精神の結晶として、その精神的感奮は國民運動の上に顯著に現れつゝある。今又、滿洲國に特設部隊をみるに至つたことは、在滿同胞も亦よくこの精神を體し皇國臣民として、如何に内鮮一體の體現に精進しつゝあるかを證するものであり、然も南總督の力說せらるゝ鮮滿一如を具現せるものであつて、在滿半島同胞の爲め、又五族協和の王道國家滿洲國に對し心からなる慶祝の辭を述ぶる次第である。間島省は古來朝鮮との歷史的關係深く、文化の交流、經濟關係に於て不可分の關係にあり、嘗ては、共產黨のメッカと稱せられたこの地方に於て、在住朝鮮人が日本軍と共に國土防衞の第一線を承るべき滿洲國軍に參加するに至つたことは、往時を想ひ洵に感慨に堪へぬ。

◇

而して第一回に選ばるべき人員は二百八十八名である。其數は必ずしも多しとしないが、この最初の選に入る青年の責任は重且大である。然も滿洲國軍に入り、日本軍と共に國土防衞に當るには、すづ皇國臣民としての自覺を把握し、日滿兩國の血盟關係を認識し、滿洲國軍にありても眞によく日本精神を日常の生活に體現し、よく皇國臣民の殊榮を保持し、東亞の盟主たる大國民の襟度を堅持しなければならぬ。今回の特設部隊は間島省に限定せられてゐるが、之は暫定的なものであつて、將來に於ては、滿洲國全土に及ぼさるべきものであると思ふ。そこに到達するには一に在滿同胞が皇國臣民として内鮮一體の完成に精進するにある。在滿同胞は特設部隊の新設に當り、よくこゝに思ひを致し、指導者も青年もこの大目標達成こそは夢寐にも忘るゝ能はざるものである。

◇

滿洲の國境はソ聯と相接し、國境線においては、常にソ聯の暴戾なる事件が繼起されてゐる。張鼓峰事件によりて一時鳴りをひそめてゐるとは云へ、日滿兩國に間隙あらばとみれば、直ちにその魔性を發揮し來ることは火を見るより明らかである。支那大陸を救ひ、滿洲國を五族協和の樂土たらしめ、日滿支の所謂大東洋の平和を確保するには、邊境に忍びよる赤魔を根本的に芟除し盡さなければならぬ。この目的を達成することは東洋民族の生成と繁榮を圖るはもとより、眞に世界人類を赤色禍より救ふ大業である。されば、特設部隊に選ばるべき若人は東亞防共陣に參加する光榮の戰士である。今春半島に特別志願兵制度が實施せられ今こゝの歷史的壯擧を迎へ、在滿同胞に心からなる喜びと聲援を贈ると同時に、在滿同胞の一人一人が、特設部隊員たるの覺悟を把持し、内鮮一體の完成に邁進、所期の目的を達成せられん事を希望して止まぬ次第である。

日伊兩國關係を更に深めて行く

我新聞使節團一行に對して ム首相重要意見開陳

【ローマ十二日同盟】イタリー訪問中の日本新聞使節團一行は、在日本人新聞記者團と共に十一日午後七時三十分ベネチア宮にムッソリーニ首相を訪問した、席上ムッソリーニ首相は全日本の新聞を通し日本國に告げて貰ひたいと前置して大要左の如き重要意見を述べた

余は 敢て言ふ、イタリー國民は強い國民である。この強い國民はもう一つの強い國民である日本國民と最も親密な友人となつてゐる、現在イタリーは非常に困難な境遇にある故日本の立場をよく諒解してゐる、余の見る處では日本國民は向上拡大の途上にある、故に日本は外に向つて發展する當然の權利を有してゐる

日伊 兩國は既に防共協定を結んでゐるが、余はそれ以上にこの關係を深めて行く覺悟を持つてゐる、余は一度友達となれば何處までもその友人のために盡す用意を有してゐる、余は本日未明日本軍南支に上陸したとの報を得た、南支上陸により日本が最後の勝利を得ることを余は期待してをり、余は又日本が必ず最後の勝利を得るであらうと確信してゐる【寫眞＝ム首相】

大京城批判座談會

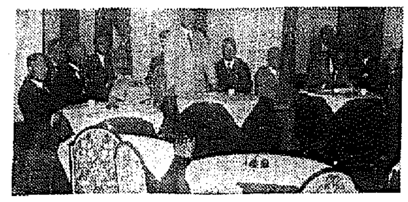

内外地千餘の權威を集めて、半島の都市問題研究に新紀元を劃した第六回全國都市問題會議は、近代都市として躍進の途上にある大京城に種々の角度から多大の示唆を與へたが、京城都市計畫研究會では同會議出席の各地の權威專門家と在城有識者のエキスパートを網羅し、既報の如く十二日午後六時から朝鮮ホテルに於て大京城を批判する座談會を開催した、日滿支ブロックの一環として重要な地位を占める半島の首都京城を縱横に解剖、意義深き成果を收めて同九時半散會した出席者は次の通り

▲都市學會[illegible]▲[illegible]▲大阪市[illegible]▲大連市會議長貝瀨謹吾氏▲[illegible]溝江五月氏▲[illegible]▲京城都市計畫研究會員朝鮮總督府[illegible]なほ陪席者として本府、京城府の關係者、京城都市計畫研究會員、都市問題會議事務局員等二十數名列席した

【寫眞＝同座談會】

主催者挨拶

先づ主催者側として谷多京城府尹より都市計畫についての挨拶を述ぶ

◇**谷多喜磨氏** 連日の都市問題會議と實地視察にお疲れの處を夜分お招きしてまことに恐縮ですが七十五萬京城府民の熱望もありますので今席は是非忌憚のない處をどし〳〵仰言つて下さるやう主催者としてお願ひします、京城は御承知の通り古都としては可成り古い歷史を持つてをりますが近代都市としてはこれからと云ふ所です、朝鮮都市は一般に特殊な生成過程を辿つて居りますが

現在 では何れも一齊に兵站基地として半島興隆の據點としての重大な役割を果してゐます、ここに都市計畫の必要性もある譯でありますが、京城は何と云つても古都でありますし關係から都市計畫の上からは色々と不利不便に遭遇しつゝあり、また内地の市とは異つて半官半民の獨特の府制で都市行政が行はれ經濟的にも經濟的にも兩者の差が甚しく、風俗等も甚しくかけ離れてゐますので都市計畫の實施には今後も幾多の困難が橫はつてゐるのであります

斯う した氣持をお心にとめられて色々と良い御觀察と御批判を賜はらんことを切望します、先づ鈴木さんに專門的な立場から朝鮮の經濟的地位と云つたやうなことをお願ひしたいと思ひますが……

朝鮮の經濟的地位

◇**鈴木武雄氏** 朝鮮の經濟界は工業、鑛業の目覺しい發達によつて最近著しく進展し、從前のやうな內地經濟の補完的地位としての段階を脫却し、昭和六年ごろを一轉機に現在では一躍內地經濟の前衞としての地位を獲得、最近に日滿支經濟ブロックの構成中に重要な樞軸を占めて參りました、これが半島を大陸政策の兵站基地と呼ぶ一つの素因であらうと思ひます

兵站 基地と云つても必ずしも軍事的な意味ばかりを云ふのではなく、經濟的な意味を含めて解釋すべきであるのではないかと思ひます、兵站と云ふ文字も經濟學と云ふ言葉に結びつけて考へると更に深い興味がありませう、產米地として優れてゐること、各種產業の急激な發達がこの地位を確保せしめたものと私は見てをります朝鮮の

都市 は京城、平壤等の如く古都として永い歷史を持つたものもありますが、大體に於て全鮮的に農村から起ち上り農產品の集散地として、また勃興する工業の據點として膨脹した新興都市がその殆んどを占めてをり、肥料の據點として生氣ある進展を見せてゐると云ふべきでありませう、北鮮の新興各都市などはこの好適例であると思ひます

都市防衞の上から

◇**井原潤次郎氏** 軍部としては都市計畫に對して何等積極的な希望を持つてゐる譯ではありませんが、ただ都市防衞の上から申しますとこんなことは言へると思ひます、たとへば鐘路などは都市計畫の上から云ひますと申し分のない騎立を整へてゐるに拘はらず、どうも思ふやうな發達の速度を見せませんが京城などはいくら脹へようとしても脹へ切れぬ膨脹を續けてをります

これ は勿論當然の理由があるからではありますが、都市防衞の見地からしますと東京、大阪の如く限りない膨脹を見せ東京と橫濱、大阪と神戶、更に京都と一つの大都會を形成するやうになると云ふことは、必ずしも結構だとは云へないので、さう云つた膨脹力を半島の未開地などへ分散して行ければとも考へてゐる次第です

重工業誘致の必要あり

◇**甘蔗義邦氏** 昨年中の東京附近における電力の使用量は約百四十萬キロワット、同じく大阪附近が百萬キロワットと聞いてをりますが、朝鮮に於ても水力火力を合せて現在新に計畫されてゐる電力だけでも二百萬キロワットを超えてをる狀態ですから、朝鮮に重工業據點として[illegible]の大都會を分散建設するために

もつ と重工業を誘致する必要がありませう、現在の朝鮮は輕工業、化學工業が大部分でまだ〳〵重工業を誘致する餘地は多いのではないかと考へます

京城はブロックの中樞的地位 日滿支

◇**賀田直治氏** 半島の躍進は何よりも交通量の增加に見られます、釜山、北京間の直通列車も十月一日から實現し、內地方面からの旅行者はぐんぐん上昇の一途を辿つてをり、關釜連絡船の三往復制なども考へられてゐる有樣で、躍進半島は今やこれ第二段の步を踏み出したとも云へませう、この輝やかしい躍進半島の首都である京城は將來どこまで發展するか

その 無限の伸展性には私も心ひそかに嬉しい恐怖の念さへ抱いてをります、京城は大體地理的に見て伸びる都會としての運命を備へてゐるのではないかと考へられますがこれは別に單なる思ひつきではなく、立派な根據のあることで、京城を中心に徑三千粁の圓を描けば內地台灣の全部と北京、天津から滿洲國の大部分をも包含する一つのサークルが出來るが

京城 はつまりその中心となつてゐる譯で、京城が謂ゆる點から見て日滿支ブロックの中樞的地位を確保して行くことは既に運命的なものでさへあると私は信じて疑ひません

◇**谷多喜磨氏** この邊で佐伯さんのお話を伺ひたいと思ひますが……

◇**佐伯顯氏** 私は今夜は皆さんの忌憚ないお話をきかせて頂くのが目的なので別に申し上げる話題の用意もありませんが強ひて申し上げれば、京城の當面の問題として最も困つてをります點は、防空都市として遺憾な點があることで、この方面に色々突つ込んだ御批判と御援助をお願ひしたいと思つてをります

京城は幾らでも伸る可能性

◇**菊地愼三氏** 都市計畫の根本問題としては素人の頭にも成る程と受け入れることの出來るやうな方面に金を使ふことが何よりも大切なことだと思はれます、都市計畫とか區劃整理とか云つても要するに採算のとれる、つまり素人考へでも儲かると云ふ見込みさへあれば

土地 經營もうまく行き、人も誘なく集まると云ふことになるのではないか、地價も安く發展性の多分にある朝鮮はその點では大いに惠まれてゐると思ひます、京城などもその點から見れば今後幾らでも伸びる可能性があります

下水の施設と水洗便所の普及 實現を望んで止まぬ

◇**佐野利器氏** 今度の都市問題會議は議題が都市計畫の基本問題と云ふやうな關係もあり根本的な經濟問題に觸れて進められたやうですが、その中でも特に工業の誘致と云ふことは各方面の方々から聞きました、しかし農業ならこゝに關聯することも簡單に出來るが、工業となるとさう簡單には行かない、思ひ通りの所へ無理強ひに工業を興さうとしてもそれは絕對に不可能ではないかと考へられます

勞働 力、電力、關聯工業の關係件がすつかり整つてこそ本當に工業誘致が易々と實現するのではないかと思ひます、ある意味では謂ゆる點で惠まれてゐる朝鮮のために、私は內地へ歸つたら出來るだけの宣傳役は買つて出る積りです、それからこれは私一個人の注文として皆のいゝ所を二、三述べてみませう、先づ都市防空の點ですが

基本 的な防空大計畫も大切ですが何と云つても根幹の急は防火ではないかと思ひます、尤も防火と云つても單に消防と云ふ意味だけを申し上げるのではなく、もつと積極的に燃えないやうな家を作ると云ふことに主眼を置いて施設を進められることも必要なのではないかと考へます、また都市計畫の狙ひは現在だけを目標にせず、將來のことをも充分考慮に入れてやらねばならないことは申すまでもありませんが

この 意味から云つて案外京城で閑却されてゐるのは都市衞生の見地から見た下水施設ではないかと申し上げたい、これと同時に水洗便所の普及をもつと〳〵徹底させてほしい、新京はこの點から云へば衞生都市としては誇り得る施設を持つてゐると思ふ、內地もこの點では全く駄目ですが、京城も御同樣のやうに拜察しました、水洗便所の普及だけは是非とも早急の實現を望んで止みません

京城の印象

◇**花井又太郎氏** 私は技術家として氣のついた京城の印象二三をお話しして御參考に供したいと思ひます、私の居ります名古屋に比べて京城の道路は都市の面積の割に少なすぎるのではないかと云ふことが第一です京城の道路面積は百三十四平方粁で名古屋より一割狹いが、道路の延長は四百八十四粁で名古屋の六分の一にしか過ぎぬ有樣であります

しか し舗裝の點から見ますと京城の方がぐつと樂がよいやうです、それから京城の都心地帶は一體に道路の幅員が狹いやうです、けふも長谷川町を通つて思つたのですが、この長谷川町は自分には思ひ出の道路で現在の京城府都市計畫課長の梶山さんと一緒に私が二十年前京城に居ました時分作つたのですがあれで電車軌道がないからだよいやうなものゝ

都心 地帶の幹線路として道路は絕對に充分とはいへません、もつと思ひ切つた幅員を最初から取ることが路線計畫では何よりも重要なことだと思ひます、また名古屋では現在架空線のない道路をどし〳〵作つてゐますが、京城でも既存の架空線を全部地下に埋めると云ふことは今日では出來ぬとしても、せめて新設の大道路位は架空線のない綺麗のよいものにしてほしいと思ひます

それ から街路樹のことですが、京城はどこの街を通つても色々な種類の街路樹が混り合つて、ニセアカシヤの隣りにはプラタナスが並び、そのまた隣りにはポプラがあると云つた具合で、まるで樹木の陳列みたいなのはどうかと思ふ、尤も街によつて變化させ、長谷川町がプラタナスなら黃金町をアカシヤにすると云ふのならこれはまた問題が別です

惡口 ばかりを並べるやうですが最後にもう一つ、これは名古屋でも困つてゐることですが、京城も道路照明が暗すぎるやうです、交通量の多い所でも案外に暗く、どこか不景氣な感じがします

歷史を織込む

◇**貝瀨謹吾氏** 視察のない土地を批判することは甚だ僭越だと思ひますので、私は別に意見を申し述べようとは思ひませんが唯私の居ります大連のやうな全く歷史のない都會に比べて、九百年の歷史を持つ京城は都市計畫の中にもこの歷史を織り込んで行くと云ふ所に特色がある譯で、心から羨しい限りであると思つてゐます

兵站基地

◇**溝江五月氏** 兵站基地と云ふものは色々な意味から持たれてゐるものですから、京城も單に兵站基地半島の首都であると云ふ點だけに滿足し、時代と共に動く色々な角度からの發展策を講じないと途には取り殘されるやうな結果となるのではないかと思ひます

◇**堀切善次郎氏** 私としては皆さんの御意見につけ加へる何ものも持つてはゐませんが既に都市會議三日間に於て大體討議されましたやうですから、今夕は專ら拜聽したいと思つてをります

◇**谷多喜磨氏** どうも長時間色々と御高見をおきかせ下さいまして有難うございました、ではこの邊で散會と致します

かくて午後十一時多大の成果を收めて意義深き京城批判座談會の幕を閉ぢた

朝鮮農民と勤勞奉仕（五）

黃人社長 李東華

もつとも、理窟をいつたところで仕方がない、勤勞奉仕が強制化されるならば、必然にさうなるのだ、我々は大義名分にしたがつて、勤勞奉仕を採り、賦役を捨てよ、といふのではない、勤勞奉仕が強制化されるならば、自ら賦役の滅んで行くことを主張してきたのである、中世紀の名殘りが半島の農村から拂拭されることを論じてきたのである、さうしてそれが、農民の大多數にとつて、いかに物質的な利益を與へるかといふことを

最一 後に我々は、勤勞奉仕の農民にたいして演ずる强化的役割について論及しよう、もちろん、經濟的意味においてだ、半島の農民は、以上において述べたやうな經濟的準備のために、非常な細過小農經營をいとなむべく餘儀なくされてゐる、從つて、各人は獨立生產者としての個人主義的精神に強く支配されがちである、又その經營規模が小さいために極めて低い技術的段階にある（同時にそれが貧乏のためでもあることは前にも觸れたが）

しかるに勤勞奉仕は、集團勞働であり、共同作業である、技術もまた個人企業の場合とは相違する點が多い、それがこれまで分散的に、零細な土地の上で、互ひに敵對的に孤立しながら、貧困との不斷の闘爭に生きてきた農民に、國民的自覺と共同精神とを涵つけ、集團勞働の偉力を知らしめ、技術的問題について教へるであらう

宇一垣前總督の所謂「過去に追はれ、現在に苦しみ、將來を棄むことは全く思ひも及ばざると云ふ境遇のものが甚る多い」半島の農民に、これによつてはじめて、希望として前途に更生の道を開かれてゐることを知るであらう

近一代的な戰爭においては戰線と銃後との區別がなくなつてしまつた、それは武力戰でもあれば、經濟戰でもある、事變下にあつて勤勞奉仕が軍事的目的の達成のためにいかに效果があるかはここに改めて縷述するまでもないが、それはまた同時に、半島農民の物質的精神的向上にとつて、計り知れざる效果をもつ、農民は、勤勞奉仕のために、自己の物質的利益を無視して犧牲になる必要は聊かもない、國家への奉仕は、また自己への奉仕である（終り）

─大阪短期取引所氣配─（十四日前場）【安定狀態】

大新	八四四丁	不變
新東	一五一四丁	不變
鐘紡	一六〇四丁	不變
滿業	七八四四	不變

◇…橫濱生糸後引 當 八二五 先 八二二

◇…前井人絹後引 當 八四九〇 先 八四一〇

青年世渡の道 3	ABCから英語獨り學び 6	藥用植物の圖解 6	一休諸國巡遊記 6
裸體美人曲線美 3	經濟肥料の作り方 9	奮鬪の青年 9	和洋住宅設計圖集 6
滿洲語會話獨習 6	滿洲國職業案內 9	青年詩吟と劍舞 3	手品種明し 6
かくし藝圖解全書 6	圖解柔道極意 3	神秘 靈氣 催眠術 二冊 6	誰にも出來る考へ物 6
面白い一口ばなし 3	將棋必勝法 6	武道極意青年護身術 6	結婚初夜の智識 3
文學博士 性典 9	夏目漱石傑作選集 6	島崎藤村詩集 6	蔬菜果樹促成栽培 9
祝辭と演說 9	德富蘆花傑作集 6	[illegible] 入門 二冊 9	秘書愛の手紙 6
東海道膝栗毛 6	大久保彥左衞門 3	浪花節侠客傳 6	文學博士 女性の赤裸々 6
最新モダン語辭典 6	處女及妻の性慾 9	明解算術自習寶典 9	東京苦學成功法 6
圖解珠算熟達講義 6	遞信局講習所入學受驗全書 9	日用いろは引辭典 6	女の裸體美の研究 9
速記術獨習書 6	大工雛形 6	櫻井大佐の肉彈 6	呼吸靜座健康法 6
科學の驚異 9	自動車運轉士になりたい人へ 6	愛する人へ秘密の手紙 3	秘書男女の手紙 3
圖解說明と證明法 自動車學 9	處女の秘密 6	受驗百科寶典 3	模型飛行機の作り方 9
金儲百話全集 6	受驗必勝の秘訣 6	金融の智識 6	現代の常識 9
造林と山村の副業 9	詠進歌の栞 6	近代名作選集 9	わさび栽培法 9
西洋松茸の作り方 6	家庭の醫學 6	支那人の裏面 10	非常時國防讀本 6
園藝便覽 6	ドストイエフスキイ作 白痴 9	トルゲーネフ作 煙 9	日本書畫名家便覽 6
日本古刀鍛冶名家便覽 6	最新旅行案內 大東京全圖 二冊 6	日々の修養 9	我等の祖國を護れ 9
最新養鷄案內 3	珠算速算法 3	病氣自宅診斷法 10	エヂソン繪話 10
將棋の指し方 6			

東京市杉並區高井戶町 讀書新報社

書名	送	書名	送
人生一代の運氣	6	受驗手引	9
秘法奧傳 まちがない	6	鐵道員就職受驗講義	6
全卷圖解家相の見方	9	巡查受驗講習錄	6
秘密百科寶典	9	陸海軍人志願案內	9
九字呪文秘法	3	ペン字のくづし方	6
夢吉凶獨判斷	3	漢字のくづし方	6
姓名鑑定秘書	6	現代はがき用文	6
美人浮世繪	3	新らしい手紙の書方	6
水戶黃門漫遊	6	女子手紙文	6
通信販賣術	9	青年手紙書方	6
難病黑燒療法	6	新らしい文章の作り方 短詩と俳句の作り方 二冊	9
青年世渡の道	3	日用いろは引辭典	6
ABCから英語獨り學び	6	女の裸體美の研究	9
藥用植物の圖解	6	速記術獨習書	6

三十錢均一

◆短期二週間限り投げ賣

全く原價或は原價以下の大投げ賣り！左記どれでも一冊三十錢均一 本日より向ふ二週間限り至急注文あれ！五冊以上御註文の方に限りどれでもお望みの本を一冊無代進呈致します。直接振替、現金、小爲替、郵券代用何でも結構です。何卒送料加算の上御注文下さい。

◎色白くなる秘法!!

ニキビ・ソバカス・シミが除かれて 中年婦人も、處女の如く、々しい肌に

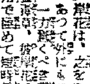

特價 中瓶壹圓六拾錢 大瓶貳圓八拾錢 送料各十八錢・海外各四五錢

申込所 東京市世田谷區大藏町一五五三 美研堂 振替東京一〇三四二六番

勇士の遺稿!! 萬感胸に迫るこの傑作をお聞き下さい

愛國流行歌 泪で立てし日の丸よ

筑波高 唄

タイヘイレコード

商業登記公告

法人登記公告

鎭南浦支廳

商業登記公告

平昌出張所

商業登記公告

原州支廳

開城支廳

九州郵船出帆廣告

釜山出帆

九州郵船株式會社出張所 電話一二一四番

元扱船仁川出帆

日鮮海運會社 仁川府本町四丁目 電話五〇・一〇八・五八五番

誠

忠靈塔、感謝報恩として、特別御奉仕

名匠彫心 平清 慶長五年創業 電話北二六五五番

感謝狀銀盃拜領、大阪唯一の美術石匠

錦鷄間祗候從三位勳三等岡本桂次郎儀膽道炎ニ罹リ京城帝國大學附屬醫院ニ入院加療中ノ處十月十三日午後六時四十五分遂ニ永眠致候間此段御通知申上候

追而十月十五日京城南山本願寺ニ於テ午後三時ヨリ佛式ニテ葬儀執行同四時ヨリ五時ノ間燒香相營ミ可申候

尙乍勝手時局柄供華放鳥ノ儀ハ固ク御辭退申上候

昭和十三年十月十三日

嗣子 圭三
妻 靜
青木友三郎
親戚總代 宮本知遠
佐竹秀一
古川阪次郎
友人總代 大橋新太郎
野口遵
新田留次郎

當社代表取締役專務岡本桂次郎儀豫而病氣中ノ處十月十三日午後六時四十五分京城帝國大學附屬醫院ニ於テ永眠致候間此段謹告仕候

昭和十三年十月十三日

金剛山電氣鐵道株式會社

當協會々長岡本桂次郎殿十月十三日午後六時四十五分京城帝國大學附屬醫院ニ於テ薨去相成候ニ付キ此段謹告仕候

昭和十三年十月十三日

社團法人朝鮮電氣協會

岡本家御用達

京城葬儀社

京城旭町一 電話本局 四二五一 四六〇 二一七七

六大學野球リーグ

捨身の法政
窮鼠案外猫をかむか
早稲田の暗暈は部内の不統一

早法戰展望　東京支社發

對明戰の連敗

で優勝を諦めなければならぬかと思はれた早稲田も慶應が法政明治と一回食つたのでホット一息ついた形になつた、明治はこれで一勝一引分、慶應も一敗一引分、早稲田が二敗、早慶明のこれからの試合はその一つ／＼が優勝爭ひに關係する重要性を有つてゐる、明治が殘る法政戰に連勝したとしても慶應が今後の試合を全部勝ち通せば慶明は同率となり、若し明法戰に明治が一勝一敗になつて、慶應が帝大をストレートで破つて、早慶戰にも連勝すれば慶應の優勝、明治が法政と一勝一引分になつて早稲田が早慶戰に連勝すれば早明同率になるが、勝敗に於て早稲田が一つ多いので早稲田の優勝といふことになる、試合そのものゝ興味もさることながら一つ／＼の試合がリーグの覇權が握られて六大學リーグ戰は終末が近づくにしたがつて興趣を唆つて來た

他力本願では

あるが、米山優勝の望みを捨てなくともいゝ早稲田と、優勝を逸早く諦めなければならなかつた法政との試合では、氣分的には法政の非常に樂な立場に置かれてゐる、捨身で挑みかゝれる身輕さがある、猫に見込まれた窮鼠が一か八かの勝負で食ひついて行くやうなものだ、早稲田としてはこの點を最も警戒する必要があるそれに帝の一勝は法政選手に早稲田相手の試合には自信に似た强さを植ゑつけてゐる、法政の組織が衝進されるならば早稲田も安閑としてはゐられなくなる、かういふと法政に分のある試合のやうだが、實をいへば早稲田の陣容に錯誤の支障がないかぎり、法政が一勝を擧るのは困難だと思はれる、一人々々の選手を比較するまでもなく、投手力といひ、攻擊力といひ力の上に現はれた兩軍の實力にはかなりの相違を認めなくてはなるまい、明治との一回戰には清水に三安打に封殺されたとはいへ

早稲田の打力

正しくリーグの脈絡であり、凡庸の投手力を以つてしては到底陷を得べくもない力を藏してゐる赤根谷が順調なら充分拮抗する投球を續けられる可能性はあるのだが今シーズンの赤根谷にそれを望むのは木によつて魚を求めるといふか先づ絶望といつていゝだらうそれ赤根谷で駄目だとすれば他の投手ではどうだらうか、有請、佐藤、塚本、長坂、森本と數に不足はないが、これといつて賴みになる投手はゐない、有請は自分自身からスッカリ自信を失つた恰好で、佐藤、長坂、塚本は藤田監督に信用がなく、立教との二回戰には、鶴岡の一敗として、甲陽中學時代三羽投手を謳め、平常の練習時にはコントロールがよいのを見込まれ自由打擊の投手を仰付かつてゐる森下もプレートにおくるの背水の陣まで布いてゐる

この投手團で

は早稲田に大缺點を許すのは覺悟せねばならぬだらう、近藤石黒、松井の早稲田投手陣から柄穆、田川、村上、龜岡、吉田の上位打者は或る程度の得點を叩き出せやう、しかし法政が取るであらうと豫想される得點範圍では勝利は覺束かない、稲門ならば早稲田の連勝となる形勢だ、以上は外面にあらはれた技術から觀察した勝敗の豫想であるが早明二回戰で露呈された早稲の精神的暗礁——部内の不統一——が拂拭されず、未だに選手相互の間に感情の疎隔があるとすれば、强大な打力も何等爲すところなき寶の持ち腐れとなつてしまふであらう、早大野球部史に一大汚點を投じた選手の小我に依る部内の不統一が清算されてゐるかどうか、勝敗の上に大きく影響するのを見逃しは出來ない

帝の由谷を
慶はどう打ちまくる
勝敗の鍵は自らそこにある

慶帝戰展望

開始から終了

五十日間の全期間を通じてチームの總力がトップ・コンディションに記くといふのは至難といふより寧ろ不可能事に屬することで、如何に名監督と雖もこれは到底實現し得ない、だからどの試合に調子を合はせるかに臨將は頭を惱ましてゐる、投手の調子を合はせるのが最も難しい立教の打力を懾伏するであらうと思はれた帝大の由谷が打たれたのも彼の庭に落ちてゐる時で、驕いといはれた慶應の打力が清水を打ち込んだのも研究の賜物でもあるが調子の高いところにあつたからだといへる

現在の帝大は

由谷一人だけでチームの總員が試合に餓きシーズン當初の精氣を缺いてゐる反對に後半に重大ゲームを控へた慶應は上り坂にある、こんな狀態にある兩チームの試合である以上、帝大の不利は免れ難い、帝大は横溝病後由谷のチーム、由谷の調子如何が直ちにチーム全體に影響する、由谷が一ケ月前の彼であつたなら慶應打力が好調であつても餘程試合に漕ぎつけるのは取へて難事ではなかつた

しかし前週の

由谷であるかぎり、清水をノックアウトして氣負ひ立つ慶應打力を封ずるのは困難と見なければならない、得點能力の薄い帝大の攻擊力では、高木の運力も打てないだらう、それに慶應の投手群は比較的四球禍が少い、四球禍の少い投手に會つた場合の帝大攻擊陣は「鋼刃」の一言につきる、勝敗の數自ら明かなりといふべきだらう、しかし由谷がシーズン當初の調子にまで恢復してゐれば、張り切つた慶應でもさう容易に勝利を收めることは出來ない、由谷の投球が勝敗を決する鍵、慶應としては、調子の波に乘つた若い選手を一層元氣づけるためにも打つて／＼打ち捲るであらう

鮮鐵ラグビー部 きのふ壯途へ

鮮鐵ラグビー部知念監督、鈴木主將一行廿名は花園ラグビー場で行はれる對京大戰（十六日）對同志社戰（二十三日）に出場のため十三日内地遠征に向つた、京大とは今春の對戰を加へて二勝三敗、同志社とは二勝二敗の戰績であり何れも負けられぬ試合とて猛練習に鍛へたばち切れるやうな元氣と自信を持つて出發した

知念監督は語る

『應召者のため陣容建直しには苦心しました、まだ充分調子が出てゐませんが、チームワークがよくとれ皆若い元氣な連中ですから試合となれば强敵を前にし一同志が湧いて來るだらうと頼みにしてゐます、關西では京大が今年度のナンバー・ワンとの聲が高いやうです』

朝鮮三地方對抗 蹴球中部代表

朝鮮蹴球協會主催、朝鮮三部地方對抗戰中部地方代表決定戰紅白試合は十三日午後五時より城大豫科球場で片茂英氏主審のもとに紅軍先蹴に開戰、紅軍勝つ

紅軍2（2—0　0—1）1白軍

神宮女子卓球
金菊培孃（慶北）優勝す

神宮奉贊大會卓球日本式女子選手權大會は十三日午前十時半から城大豫科講堂で擧行金菊培孃（慶北）優勝す、戰績次の如し

◇三回戰
金菊培（慶北）3—0野村（元山）
崔正義（慶北）3—0田島（淑道）
倉岡（大邱）3—1加來（釜山）
金兆濟（淑明）3—0韓鳳姫（向上）
李相媛（京保）3—1後山（誠道）
鮮來媛（慶北）3—1崔幸珠（慶北）
洪恩卿（淑明）棄權李金子（淑明）
李宮順（同德）3—0安容姫（永生）
尹貞姫（京保）3—1金宮植（京保）
高眞姫（同德）3—1牛島（釜山）
李桂輝（同德）3—1志波（二女）
金眞淑（向上）3—0野尻（二女）
鄭福寅（淑明）3—0賀幸姉（女商）
金鳳月（永生）3—1高賀秀（京保）
原（元山）3—2李誠賢（淑明）
辛永初（慶北）3—0金貞吉（慶北）
◇四回戰
金菊培（慶北）3—1崔正義（慶北）
倉岡（大邱）3—1金兆濟（淑明）
鮮來媛（慶北）3—2李相媛（京保）
李宮順（同德）3—0洪恩卿（淑明）
高眞姫（同德）3—1尹貞姫（京保）
李桂輝（同德）3—2金眞淑（向上）
金鳳月（永生）3—1鄭福寅（淑明）
辛永初（慶北）3—1原（元山）
◇準々決勝
金菊培（慶北）3—2倉岡（大邱）
李宮順（同德）3—1鮮來媛（慶北）
李桂輝（同德）3—1高眞姫（同德）
辛永初（慶北）3—1金鳳月（永生）
◇準決勝
金菊培（慶北）3—0李宮順（同德）
辛永初（慶北）3—1李桂輝（同德）
◇決勝戰
金菊培（慶北）3—0辛永初（慶北）

本社取扱獻金

國防獻金

[illegible]　十月十三日扱

累計一金四萬九千九百五拾參圓七拾壹錢也

皇軍慰問金

累計一金七萬九千九百拾七圓八拾七錢也

總計一金拾貳萬九千八百七拾壹圓五拾八錢也

專門學校の部は 城大豫科が優勝
神宮奉贊弓道大會の第二日

神宮奉贊大會弓道大會第二日大學專門學校弓道は十三日午後九時から總督府弓道場で開催、京城帝大豫科優勝す

1京城帝大豫科（五十九射二十七中）2京城帝大（二十一中）3京城藥專門（二十一中）

銀行軟式野球

京城銀行團野球聯盟軟式秋季大會は廿三日午前九時京城運動場で入場式後左のスケジュールで擧行する

—京城球場—

◇第一回戰（廿三日）
A漢銀對鮮銀　B殖銀對[illegible]　C商銀　D朝銀對[illegible]
◇第二回戰
（1）A勝者對B勝者（廿四日）
（2）C勝者對D勝者（廿五日）
◇決勝戰（廿六日）
（1）勝者對（2）勝者

けふの運動

野球＝神宮奉贊大會中等第一回戰、京師對東萊中、午前九時、京商對平壤一中、正午、釜山商對大邱商、午後三時、京城運動場◇軟式試合第一回戰、江原對京畿、午前十時、平南對忠北、午後一時、京城對黃海、午後四時、獎忠壇球場

庭球＝神宮奉贊大會軟式高專選手權、午前九時、京城運動場コート◇神宮奉贊大會學生單式決勝、午後四時半、城大コート

排球＝神宮奉贊大會、男子中等、午前九時、京城運動場コート

籠球＝神宮奉贊大會、男子中等第一回戰、釜山中對崇實中、龍山中對善隣商、午前九時、京城運動場コート

ラグビー＝神宮奉贊中等部準決勝、大邱商對培材、午後二時、京商對養正、午後三時半、京城運動場

卓球＝神宮奉贊日本式、午前十時、清凉里城大豫科講堂

弓道＝第五回神宮奉贊武道大會第二日、午前九時、本府弓道場

新刊紹介

▲月明（九月號）二十錢、東京・牛込・若松町五ノ三〇、月明會
▲青島（十月號）四十錢、東京・目黑・碑文谷一ノ一二〇七、青島社
▲平原（[illegible]）[illegible]、東京・京橋・木挽町八ノ四、平原社
▲ホームライフ（十月號）十五錢、東京・日本橋・本町一、ホームライフ社

神宮奉贊大會 拳闘總評（2）
石川輝

競技の全般を通してみるならば大體に於てどの選手もナツクアウトに重點を置きすぎてゐる感があつた。その結果强パンチの養成と攻擊方面に專念してをり、一方防禦の方は忘れられてゐるやうだ。これは特に重大視する要がある

そもそもアマ

チユア・ボクシングの最大の目的とするところは、ナツクアウトではない。ナツクアウトのみを目標として闘つてゐたならばそれは根本的の誤謬である。ナツクアウトとはつまり柔道に於ては、首を締めて落すことである今日どこに落すことを最大の終極の目的としてやつてゐる柔道があるだらうか。このナツクアウトが重大視されて來たのは、アメリカに於けるプロフエショナル・ボクシングの影響であるのだ。プロの試合では、少しでもスリルを多くし、觀衆に滿足を與へんがために、ナツクアウトを重大視するのである

しかしながら

收入を目的とするプロ拳闘と、體育を目的とするアマ拳闘との間には當然區別があるべきである。それでは、アマチユア拳闘の目的は何かといへば、それは『與へられたラウンド内に於て、ボクシングの技を競び合ふことである。ボクシングのテクニツクを競び合ふのである。一擊もつて敵をナツクアウトするに足るパンチを養成することも必要ではあるが、テクニツクが未完成では話にならないのである。この問題については改めて他の機會に評論したいと思つてゐるが、要するに選手諸君は、テクニツクを第一において修練されんことを希望する。競技中の選手の態度に就ては極く少數の例外を別としていづれも競技に誠意があり、眞面目に、眞劍に、ベストを盡して闘つてゐた點は感心させられた、相手に對して惡罵を放つものもなく、審判の命にはよく服し、實にスポーツマンライクであつた

唯同じ倶樂部

同士戰つた某選手の場合は大いに考慮を要すると思はれた。この選手はさら效果のあるパンチを適に見たが仰向けに人の字になつて又ウンされた。そういふ仰向けにダウンされた場合は餘程强烈なストレイトのカウンターでもされた以外には滅多に起り得べきではないことは、少し經驗のあるものなら誰でも知つてゐることだけあるが、それはともあれ、としてこの選手はよく飛び起きて、あつといふ間にカウントアウトされる寸前で踏び高さ五尺程もありリングの上から下へ跳び下り脱兎の如く控所へ消えたのである。それほどの元氣があるならば、テンまで數へられる間に起きられたいとは思へない。即ちその選手の競技に對する誠意を疑はざるを得ないのである。しかしながら、記者はその選手が特に惡い考へがあつてしたこととは思はないし、思ひたくはない。だが、さうした態度は、アマチユア選手として非常に誤つてゐることを指摘したいのと、もう一つは將來剛漢のことが、少くとも朝鮮拳闘界には絶無になることを希ふが故に一言する次第である

この外細かい

點には色々と述べたいことはあるがそれは他日に讓るとして、最後に筆者が實に不可解に思つたことがある。それは、どの選手もがラウンドとラウンドとの間の一分間の休憩時間に對して理論を缺いてゐることである。つまり此の與へられた貴重な時間を浪費して、これを最大限に利用しようと考へてゐないことである具體的にいへばラウンド終了のゴングが鳴つてから、コーナーへかへるのが遲い、セカンドアウトの笛が鳴るともう立ち上つてゐる、セカンドがたつた一人で、セカンドの役目を果さないことに對しても平氣である、甚だしいのになると全然椅子に腰をおろさずに立つたまゝでゐる選手もあつた。せめて一分の休憩時間は、出來得るだけ疲勞を恢復し、次の戰闘に對するスタミナを貯へる、それこそ貴重な時間である。この間には、一秒でも永く腰をかけ、セカンドには最大限の手當をしてもらふべきである。それを完徹して顧みないといふことは、何と解釋していゝのか筆者にはわからない。或は、自分は休む必要がないと思つてゐるのかそれとも審判に對する『俺はこれ程弱つてゐないぞ』といふ示威でもあるのか、もしさうしたら、筆者がもし審判ならば、さうした選手に對しては逆に、その競技に關する頭腦の低級さを採り上げて減點するであらう。事實もし國際對抗戰等の場合にそんな馬鹿氣たことをすれば、大きな物笑ひとなるであらう。しかし流石に決勝戰に殘つた程の選手の中には、そんな馬鹿なことをする者は少く、殊に榮政績、金明錫の兩選手の態度はよかつた

ネオネオギー

各藥店にあり
約一月量一圓五十錢
德用瓶三圓
九圓の二種

痩せ體に肉がつく

病菌を嚥む人の話

體力劣弱・肺患 胃腸衰弱の更生に植物精の應用

俗に病ひは口から入るといふ。感冒が流行り出すとマスクをかける、感冒を口で禦ぎとめるつもりであらう。ところが驚くべき話がある。

ペツテンコーフエルといふ人は、純粹培養した濃厚なコレラ菌を、ゴクリゴクリと嚥んでしまつた。これほど危險なことはなささうであるが、何故こんなことをしたかといふと、ペツテンコーフエルは、胃腸が丈夫であれば、たとひ病菌を嚥んでも、けつして病氣に罹らぬ事實を身を以て證明したのである。

胃腸が丈夫であれば、榮養分はドシドシ血肉に同化され、精力も充實して、病氣に對抗する力が體内に備はり、病菌にさへ打勝つてしまふ。

もし胃腸が弱ければ——それは結核に冒された人をしらべてみるとよく判る。この疾患の人は例外なしに胃腸が弱い。いや、胃腸が弱かつたから結核になつたと云つた方が妥當かも知れない。

このほかに、肺を病む人、それから結核に罹りやすい體力劣弱の人の特徴をあげると、胃腸以外——心臓、肺臓、肝臓など總て無力なこと、筋肉の發育がわるい、骨格が纖弱で、皮膚は薄く蒼白い、胸廓が狹い、脂肪すくなく痩せてゐる等々——かうした特徴をつくつた原因はといへば、やはり胃腸が弱く、全身に榮養が行渉らぬためといふことになる。

だから、結核に打勝ち、あるひは結核に罹りやすい體を鍛へなほす、病弱を丈夫にする、痩せてゐる軀に肉をつけるには、どうしても、まづ胃腸を强くせねばならない。

それも、一時的に消化をつけるといふやうなものでなく、胃腸を組織から强め「同時に、そのほかの内臓の働きを増し、血行も旺んにして、體力活力をつけるといふのでなければいけない。

この目的のために茲にお奬めしたい藥物がある。植物ホルモンといふ新發見の强力な成分を主劑としたネオネオギーがそれである。

元氣、根氣がつき 皮膚に光澤を增す

ネオネオギーの反應のすみやかなことは、服用者が一やうに感心されるところであるが、單に食慾の增進とか、便通の整調とか、微熱、不快感の解消とかゞ、服むとすぐに判るといふだけでなく、この藥物は、服用するに從ひ、體内に力が充實し、元氣、根氣がつき、皮膚に光澤さへ現れる——などの特長がある。

かうした特異な効力は、植物ホルモンや、そのほかの貴重な配合藥による綜合作用によつて、胃腸はもちろん、内臓すべての働を旺んにし、血行を良くする——つまり、軀の組織から强めるからに他ならない。

病氣の回復を圖るために、まづ體力を養ひたい人、特に、肺患、胃腸病の人、肥りたい人はぜひ一度試されたく思ふ。

購入の注意

正價 三百六十個入（約一月量）一圓五十錢、德用九圓、粉狀も同價。全國藥店にあり。但し植物ホルモン劑はネオネオギーのみ故必ず指名して購入あれ。尚遠隔者のためにハガキで申込みあれば、代金引換、荷造費、引換料を當所持ちで急送の便を圖る。到着したら藥價だけ支拂ひあればよろし。申込所は

東京市日本橋區堀留町電停辻廿六
日本微生物研究所
電話浪花三一九五・三一九六番　振替東京五六八一二番
當研究所は小石川區關口町より右へ移轉せり。（NN6D—272）

クラブビシン
ホルモン配合

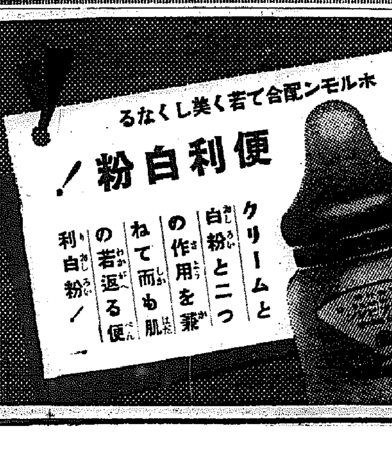

CB—S

家庭

合田正氏畫

病氣を知るに役立つ 舌による素人診察
特に赤い時は熱性病の兆候

昔から、舌を見れば健康狀態が判ると言はれてゐるくらゐで舌は素人が病氣を簡單に知るのに役立つものである。

健康體では、舌を出して見るとなんの變りもないが、これが病人では、出した舌が振顫を起してふるへることが多い。これは神經衰弱などから起ることが多いもので、とくに神經衰弱、腕脚氣、チフスなどに多い。また舌の筋肉が麻痺して舌が弛むこともある。

舌がカラカラに乾燥する場合の殆どは大てい胃腸病や口内炎や扁桃腺炎や咽喉カタルがある。また熱のあるその他の病氣や、新陳代謝病の糖尿病からもこの乾燥が起る

つぎに、舌の形が變化する場合がある。舌が普通よりも大きい場合は巨舌病に罹つてゐるか、さうでなければ一時的な炎症を起してゐる腫脹である。たとへば舌炎とかアギナ（咽喉カタル）とかである

小さくなる場合には、一時的に小さくなるものと、慢性のものとがあるが、一時的に小さくなるのは舌が乾燥するためで、大ていは熱性病からくるものである。慢性のものは本當に舌の筋肉がやせて小さくなるので、これは神經病によつて筋肉が萎縮する場合が多い

舌はいろく複雜な色をもつてゐる。色は病氣の診斷に重要な條件である。舌が蒼白色となつてゐるときは寄生虫があたり血液の病氣などのために貧血してゐるときである

赤くなつてゐるときは、猩紅熱とかチフスのやうな熱性病があるので、またこのやうな病氣があると、舌の表面の乳頭が膨脹し、猫の舌のやうにザラザラしてくるものである

舌が暗褐色から黒色になつたときは病氣が非常に惡くなつた場合で、黒色毛舌といふ舌であり、表面が平滑或は纖毛狀態になつてゐる

舌が黄色になるのは、黄疸、膽嚢病、膽炎にかゝつてゐるもので膽汁が身體を循環してゐるためである。これが強くなると舌は褐色になる

舌の一部に紫色か黒色のところがあると、舌から出血してゐることを示す

なほ、舌苔といふものも判斷に重要である。白い舌苔が舌を被うてゐるときは、急性慢性の胃カタルに多いものであり、乾燥してゐるのが普通である。舌苔が黒色あるひは褐色であれば、舌は乾燥し、ひゞ割れ、チフスとか鼻炎のやうな熱性病が起つてゐる場合である

白色の斑點の舌は、鵞口瘡や亞布答などにあらはれるものである。一時的には牛乳やコーヒーを飲んでから白い舌苔を生ずることもある

それから齒で舌を壓迫するために潰瘍を生ずることがあるが、頸に亞布答や梅毒や結核やヂフテリアによつて出來ることもある。局所的には癒いて治すことができる。潰瘍が起つたあとで痕痕が殘るものだが、梅毒性のものは放射線狀をしてゐるのが多い

このほか、癲癇やヒステリーの發作で舌を嚙むと傷ができてやはりあとに痕痕を殘すし、梅毒や乳嘴腫のやうな舌それ自身の病氣のあることも心得ておかねばいけない（醫學博士増田次郎氏談）

秋・晴・れ・に 冬オーバーや 襟巻のお手入れ

すつかり寒くなつてから慌ててオーバーや襟巻を出して、黴のまゝや、黴臭いまゝ使用するやうなことのないやう、秋晴れに始末しておきませう ▼……

(先)づ出したら直ぐ、風とほしのよい日蔭に吊してナフタリン臭や濕氣を拂ひ、よくブラシをかけて、汚れ手拭を當て乍らアイロンをかける ▼……

(か)け終へたら熱氣のこもつたまゝしまはずに必ず日蔭に干してから、皺にならぬやうにしまつておけば何時取出しても安心です。この調子で冬物を全部前もつて日光にあてゝ、日を通しておきませう

主婦の手帖
お辨當に キャベツ鳴門巻

安價な材料で榮養もあり、なかなか氣がきいてゐます。材料は、油揚とキャベツ

油揚は四隅を切り、ひらいて一寸幅に長く切つておきます キャベツも洗つてすぢを取り同じ幅に切ります。そして重に油揚をひろげ、キャベツをのせ端からくるくると巻き干瓢で縛り、たつぷりの煮出汁に砂糖、醤油を加へた中で煮ふくめます

紙上病院
うつぶせに寢る

【問】十ヶ月の女兒、母乳でそだち、大した病氣もせず發育も惡くなく、齒も上下二枚づゝ生え元氣ですが、近頃上向けてねかしますがすぐうつぶせになつてやすみます。そして夜中には彼方此方はひまはり乍らねます、何處が惡いのでせうか（とみ子）

【答】野崎博士 うつぶせになつてねる兒は必ず弱いとか、又何處か惡いかと云ふに必ずしもさうではありません。然し極く頑健な兒は餘りうつぶせにならないでねる様だと云へるでせう。又扁桃腺肥大からうつぶせの原因であることもあります（此うつぶせにねると云ふ質問は今迄に六十七回も回答してきました、貴重な紙面をつぶすのは勿體ないですから同じ様な質問をくり返さない様に他の質問にもよく御注意下さい）

一家團欒にも パーティにも□□□ 一通り心得たい 紅茶のいれ方
※煎じるのは古い記觀

これから寒さに向ふと共に一家の團欒にも、ちよつとしたお茶の會にも一層親しまれる飲料となりませうそれで淹方にも心得て頂きたい家庭での紅茶の入れ方の簡單な御注意を申し上げませう、日本では昔から茶といへば煎じて飲むものとされてゐますが紅茶は決して煎じるものではありません、煎じると紅茶の生命とする香氣を失ひますからこの點は特に注意しなければなりません

紅茶といへば、すぐ急須の湯沸し、ティポット、カップなどの茶器でなくちやならないやうに思はれる方もゐますが、これはかへつて茶の成分と化合し易く香氣と色調をそこねるもので、陶器で結構です、紅茶は飲く香り高いのを賞美するのですから、ポット、カップは使用の前に少し熱湯を入れて温めておきます、ポットが温まつたら紅茶を茶匙で一人前一杯半の割合で入れて、これに熱湯を注いで二三分置くと茶の葉が開いて來ますからこの時カップに移します、この間温度の低下を防ぐことを忘れないことです ◇……◇

次にミルクを入れますが、これも最初溫めておいて用ひるのが良いのですミルクは紅茶の前に入れて置いても後からさしても宜しいが、貴重先に入れて置きます、紅茶を美味しくいれる秘訣は思ひ切り濃く出すことは、クリームと砂糖をたつぷり入れることですそれから沸き上つてゐる湯は空氣が澤山含んでゐるので、一番美味しく淹つて一度沸騰させて冷ました湯は美味しくありません、更に角紅茶をいれるには九〇度以上の溫度が絕對に必要で紅茶は二度利かないといふことは是非とも心得ておかなければなりません ◇……◇

紅茶の飲み方も色々見受けますが、ミルクを二分の一とか四分の一量を入れてなりきたレモンを浮べてることも行はれます、ミルクは紅茶と調和して香氣も色調もいよく冴えるといふのが紅茶の最も著しい特長なのですから、結局紅茶はミルクを混じて飲む飲み方が美味しく、また本格的ともいふべきでせう（日東紅茶朝鮮出張所小川四郎氏談）

新食味辭典

秋の話題にもなることとおもひ新食味辭典を御紹介することと致しました。これは、近頃食堂もしくは食卓に現はれる言葉であつて、しかも、その本來の意味のはつきりしないものや、物はわかつてゐるが、はつきりした意味の解らないものなどを集めて簡單に說明することにいたしました、これらは現代人の常識であると共に、心得ておくことが一種のエチケツトであるとも考へられます

ア・ラ・カルト 大きなホテルの食堂や堂々たる本格的の大食堂の入口にア・ラ・カルトと歐文で記したのを見かける、これは一品料理食堂の意味で、客の好みに從ひ、いはゆる「お好み料理」を提供する部屋の意味であり、本來は、そのお好み料理の獻立表のことをア・ラ・カルトと稱へたものであるが、近頃では一品料理そのものを指く稱へるやうになつて來た。なほ、その日のお定まり食事をする食堂もしくは、その食事のことをターブルドートと呼ぶのであるが、近頃では、その定食のことまでもターブルドートと稱へるやうになつて來た

半島名流婦人に訊く 四 "わが家の節約"
子供の洋服は 手ミシンで…
京畿道衛生課長醫學博士朴昌薰氏夫人 朴鶴子さん談

非・常 時でなくとも私の家は節約せざるを得ない立場にあります。多くの人を使つて主人が本當に忙しくして居るのに私一人樂に映畫でも行からなどといふ贅澤な氣持は起りません。家の中で雇人を相手に子守りから患者の世話に至るまで自分でやつてゐます。平常以來特に目立つ節約は着物を新調しなかつたことです。合服、夏服、冬服各一着で間に合せることに決めてゐます。暑さ寒さを防ぎ健康を保つて行くがための着物で飾りでも何でもないといふのが私の持論です。私の平常着は朝鮮服にしてゐますが、生地はキャラコで洗濯もきゝ、また長持ちするのが重寶だと思つてゐます。

× ×

子・供 の服も私がミシンで縫ひこの頃も私のスエターを洗つてほどき上下の服を編んでやりましたが、毛糸の屑をあつめては子供のチョッキに色々の模様をつけて編んでゐます。少し自分の手を働かせば捨てるやうなものでも立派に活かせる喜びは手すさみに働くものの特權かも知れません休日には町へなど行かず、子供の健康の爲めもありますし、度々山や川、郊外へ野遊びに出かけます。また私は娘時代から活花が好きで暇を見出して簡單なものを挿してゐますが花屋からではお金がかゝりますからなるべく野や山の野花あるひは草花をつんで來ます

× ×

て・す からまた女中にもそれで活花を教へてやるのも私のひとつの樂しみです、手工も私は元々好きでしたから新聞、雜誌の記事をよんではすぐそれを眞似て作つてみます、ボール紙で貯金箱を作つたり、先日は病院の下駄箱が惡くなつて使へないといふので、私がちよつと工夫して書棚に作りかへました。全く丈夫なのが出來て一家中に喜ばれました、子供のセルロイドの玩具が惡くなれば又アラビアゴムでくつつけたり、繪本も糊か絲で綴ひつけたりしてゐます、病院に廣告がたくさん來ますが今までは屑と捨て、省みられなかつたのを私が此頃お習字の練習用にしてゐます

× ×

子・供 が机を買つてくれといふてきかない時も新しいものを買ふのも勿體ないと思つて、藥の外箱を利用して立派な机と整理棚を作つてやりました、空箱を買つては子供の費用にあてたり、古新聞を鼻紙に利用したりして切りつめるだけ切りつめてゐますが、しかし患者の御食事のことなど當然のことですが費用のことなどかまはず理想的な病人食をと頭をくだいてゐます

當代一流 爭覇戰譜
【第三局】 平手 先 ▲四段 永澤勝雄 △四段 荒巻三之 （圖は▲五五銀迄）

△四三銀 1 ▲四六歩 21 △三三角 45 ▲四五歩 30 △同歩 ▲四四歩 △三二銀 ▲五四銀 2 △五三歩

持時間各々七時間 消費時間【▲永澤氏 二時間四十分 △荒巻氏 一時間四十八分】

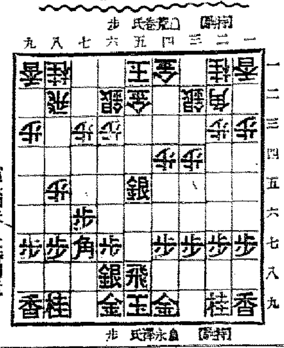

觀戰記 （飯塚勘一郎）
永澤氏の猛攻成るや? 危惧は持歩の一歩

荒巻氏は前回の失敗で、自己の得意とする守勢の立場に陥つた、其處で當面の急、敵の四四銀を阻んで四三銀と立つ。絕對の防禦である。若し一手を忘つて四四銀と進まれては、例へ八六歩、同歩、入歩と攻める手はあつても、五三歩、四二金、四三銀成りで、二二角に逃路が無いから、七七角成の一手となり、其の時、四二金成、同玉、五二金、三三玉、七七桂と指されて、潰滅して了ふ。

相手好調に益々氣を良くした永澤氏は、一擧に敵陣突破を計畫。强硬に四筋を突き出して行く。敵角の孤立を狙つて厳しい突撃である。此處穩かに、五四歩と位を占める手段もありさうだが、其れは、四二金直ちに下り三三玉と安全地帶に移動され、然る後に、入四飛、五三歩で却つて逆襲される懼れがある。

荒巻氏の三三角は至當と思ふ。他の手は何を指しても、四五歩、同歩、四四歩、三二銀、五四銀で次に四三歩成りから三二角の筋をきあつて問題にならない。流石に老巧だけあつて善處してゐる。敵の好防三三角を見て永澤氏は持歩何れの手段を取るか、少からず迷つたやうである。ゆつくり指すなら、五四歩だが、此の前は前にも述べた通り、防禦の餘地を與へて面白くない。して見ると、殘る手段は攻擊の一手となるが、持歩が一歩だけに此の攻めがなかく難しい。其れに手が戻ると、形勢を一度に惡化する危險がある。だから、いくら攻めぬきの永澤氏でも、慎重に指手が下せない。熟考三十分、此の一手とばかり歩の一手。永澤氏は大膽卒直に四五歩と四四歩を突掛ける、是は同歩と叩き銀を三二に退けて五四銀と突込む。豫て豫定の行動、何は扨て置き敵棋の見透しは危險とばかりガッチリ荒巻氏は五三歩と防ぐ。絕對である。敵が四三歩成りなら四七歩成りで取へるが、單に四八飛と廻られると却つてお手傳ひの氣味となる。さて次の一手は?

豆知識

☆アメリカには世界の四三、〇七八、六〇〇臺の自動車總數のうち三〇、〇四一、二九一臺があります

催しものだより

▼…丁子屋 ◆秋冬季商用品賣出し（二十日まで全店）

結核治療 新注射劑 チオザルコール「萬有」 Banyu
本劑はグアヤコールスルフオン酸カリを主成分となしサリチール酸、ソーダ、ブロームカルチウム、葡萄糖等を配伍し（皮下用はヴイタミンBを含む）グアヤコール劑の注射による直接作用と配伍藥の解熱、袪痰、鎭咳、食慾亢進等の各作用と相俟て結核、肋、腹膜炎治療上の完璧を期したり。
（名稱酷似はしき類似品有り、チオザルコール「萬有」に御注意を乞ふ）
靜脈用 20c.c. 五管入 五十管入
皮下用 10c.c. 十管入 五十管入 20c.c. 十管入 五十管入 50c.c. 五管入 五十管入
製造元 發賣元 萬有製藥株式會社 東京市日本橋區本町二丁目 京城府本町三丁目百番地 奉天大和區浪速町十五番地

ノーソ(脳寶)試藥送呈
きつと治る…脳病と神經衰弱の原病療法
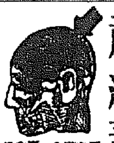
▼神經衰弱や脳病が中々治らぬのは加減な頭痛藥や危險な麻痺劑で一時の手當をのみ行つてゐるからです▼本邦脳科の權威ノーソ（脳寶）は唯一の根本的原治療劑として大好評です。
ノーソ試藥に土田博士校閲の治療讀本（六十頁）を添へ無代送呈 ▼申込所＝東京市淺草區馬道三丁目廿三番地和田硏化學研究所
頭痛、頭重、眩暈、不眠症、記憶力減退、逆上、精力減退等に悩む方は試みられよ

「講談社の繪本」の支那事變繪本を推奬す 文部大臣陸軍大將 荒木貞夫
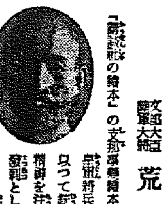
「講談社の繪本」の支那事變繪本は、勇壯忠烈なる皇軍將兵の大活躍の事蹟を描き出し、以つて銃後にある幼少年にも、皇國精神を注入しようとしてゐる。殊に敵愾心として盛り上る精神力の躍動が全面に溢れてゐることは、最も愉快に堪へない。なぜなら、將來の日本の力は、この中にあつて、知らず識らずの間に、養成されるであらうと、信ずるからである。（此の外各界の名家擧つて大讃賞!!）
●支那事變美談 ▲忠勇感激美談
▲支那事變武勇談 ▲支那事變海軍大畫報
▲支那事變大勝記念號 ▲飛行機畫報
▲支那事變奮戰大畫報 ▲空中戰畫報
▲支那事變大手柄繪話 ▲兵隊さん畫報
●忠勇美談
定價●印四十五錢 ▲印五十錢
これこそ!大切な第二の國民の魂を磨く絕好の資料です。まだお讀へにならぬ方は、早くお求め下さい。 發賣所 講談社
各地の信用ある書店で賣つてゐます。

天下一品 ライトインキ 天下一品
此の超非常時!資源愛護の秋!! 萬年筆や鐵ペンを永持ちさせるライトに依つて經濟と能率の一擧兩得……
滑純 滑すべて 滴點の ライト!!
2オンス入 正價30セン
（大阪 小賣各種……全國の文具店にあり）
チヤムピオンインキ製造元 本舗 ライトインキ製造株式會社

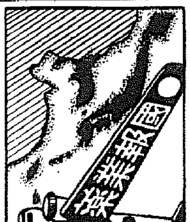
國策藥業報
藥は北島へ（毎月商報發行） 京城府本町三丁目 株式會社 藥種貿易 北島藥店 電話本局⑥七六一番・振替京城二八五番

J 30-38

赤ちやんの 正しい扱ひ方 （五ノソ） 赤ちやんの目を拭いたり鼻の 掃除には脱脂綿を用ひる
正しい 母乳代用料 牛乳より消化容易

育兒に最良 ワシミルク 藥店・食料品店に販賣

朝鮮みやげにツルチュク喜ばれる大評判

A-96

疾患に 腎臓 特異の本態的新治療劑 アルワチン
アルワチンは利尿に依て病的蛋白を除去せんとするが如き姑息的なる治療を目的とせざる特異の本態的治療劑なり。
アルワチンは近代學理こその實驗に基き百合科植物より抽出せるサポニンの一種にして血液殘餘窒素に直接作用して危險なる尿毒症狀を緩解し病的蛋白を利尿によらずして速に除去する等姑息的對應藥と其の撰を異にする著明なる作用は甘味なる内服藥たる事と相俟つて汎く賞用せらる。
臨牀實驗報告書贈呈
一定價一 一〇〇瓦入 一圓二五 四五〇瓦入 五、五〇 千五入（病院用） 八、五〇
發賣元 大阪市東區伏見町二丁目 株式會社 日本藥品洋行 東京市日本橋區本町三丁目 關東代理店 株式會社 田邊元三郎商店

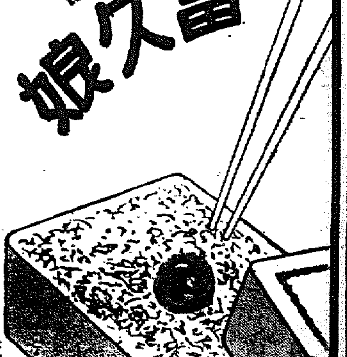
毎日は一九の日…一銘酒は 富久娘 兵庫灘 花木本家釀

コドモの風邪に熱に オイシン
鼻かぜ微熱にも油斷は禁物! スグにオインを與へて下さい
安全で服み易く スラくと熱の下る 小兒の體質に最も適し、効力の速い良劑です
効主 かぜねつ、はやり風 肺炎、はしか、百日咳 其他熱によく効く
定價 0,20 0,30 0,50 1,00 全國の藥店にあり

朝の勤勞

（慶北道廳員）＝大邱川にて＝

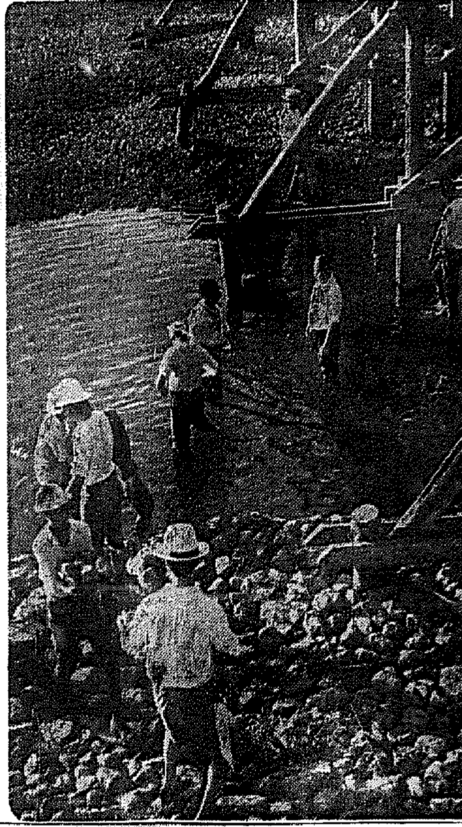

國策的サービス

農民の時局認識强化のため 公衆ラヂオ無料設置

【全州】ラヂオは遠方の僻山漁村への普及容易く時局認識にも不便を極めてゐるので朝鮮放送協會ではこれ等僻村に公衆ラヂオ無料施設を許諾しこの旨全北道に通牒が發したが全羅北道の割當は本年度四十八箇で目下僻村調査課で取付場所の調査を行つてゐる、同條件は受信機、聽取料、施設許可費は全部無料でその後の維持費が同地方持ちで協會として全く國家的な大サービスである

仁川神社 神輿渡御

【仁川】仁川神社大祭神輿渡御式は十二日正午永井府尹はじめ祭典委員長、氏子總代等官民多數參列のもとに神社大前で執行された、かくて午後一時神輿の行列は順路を練り桃山町朝日釀造會社御旅所に御休憩、御旅所を午後三時同所發、途中御旅所で午後六時本宮に還御、同七時還御祭が執行されて盛儀を終つた

奉納試合も賑ふ

なほ奉納武道試合は十一日午後一時から同境內で執行、多數參拜者の觀覽あり參加選手も元氣一杯に闘ひ銃後國民の意氣を示した、團體試合では仁川警察署が奮闘し柔劍道ともに優勝し個人試合では左の諸氏が榮冠をかち得た

◇柔道の部 1菊方雄（育芯）四人2李昇圭（醫專）四人3平川武夫（醫專）四人4中西弘（仁商）二人5伊藤信道（仁商）

◇劍道の部 1石井敏夫（仁中）七人3九人2田中一雄（仁商）川畑清範（刑務所）四人4廣崎英明（仁商）四人5田中統一郎（仁商）二人

水原の秋祭

【水原】十五日の水原神社秋祭は本年は非常時局に鑑み餘興は一切取り止め十四日午後七時前夜祭を、十五日午前九時大祭を執行、同十一時神輿御本殿發御、驛前假遷座所で御小憩引返して城內假遷座所御旅所に至り更に邑事務所前で御少憩、新道を經て午後三時還御の御豫定で武道奉納は十五日午後三時から鍛道試合を、十六日午前九時から弓道競技を何れも境內で、同日午後一時から水原小學校庭で角力大會が開催の豫定である

漢銀支店誘致

江華繁榮會起つ

【江華】近年郡內の商工業發展は著しい進出を告げ對外取引も年と共に增加し穀物一百二十萬圓以上を、また水產五十萬圓、花莚、六萬圓、人蔘五萬圓、以三十餘萬圓といふ產額を示しこの他雜穀一萬石、鷄卵八萬石の產額があるにも拘らず未だ金融機關の整備されず商工業の發展に多大の支障を來してゐる現情であるが、漢城銀行ではこの際當局の諒解を求めた上和十年二月當局に認可申請すると共に地元有力者らも猛運動を續けてゐるにも拘らず未だ實現に至らないので江華繁榮會は早くも支店設置の計劃を立て昭大々的運動を起すこととなつてゐる

車中や驛で二萬圓

鮮滿を股に二十名の大窃盜團 片割れ三名奉天で繩

【奉天】釜山、ハルビン間を舞臺に車中や驛で盜みを働き被害二萬圓にも及ぶといふ窃盜の一味が檢擧された、奉天大和署では金顯奎（三）金彩鶴（三）金俊植（二）の三名を檢擧、追及したところ金顯奎が奉天驛の隊長となり釜山、京城、安東、奉天、新京、ハルビンと一味が別れ〳〵に駐在して電報で連絡をとり、文箱とか布包とかの荷物を手に、「カモ」になりさうな客を嗅ぎ式に次々と引繼き、釜山から奉天、新京までの間でたいがい「もの」にしてゐたといひ、夜中の車內と驛の待合室で度々一味が稼いだ金は二萬圓以上に上らうといはれ、奉天では一味の稼ぎ高でも二千餘圓に達してゐる、當局では各地に連絡を取りこれら一味の根こそぎ檢擧に努めてゐる

富寧水電貯水池

大人造湖徐々に滿水

【羅南】富寧水力電氣會社の電源地なる富寧、茂山兩郡境に跨る地域の下に壯大的な堰堤築造作業が行はれ、これによつて周圍三里內外の大人造湖が十三萬坪に亙るこの堰堤工事は鴻く一年五月西松組の手により工事に着工以來その工程は順調に進捗し、本月中に完成するはずのところ、過般の水害で一部損壞したため竣工に二三ケ月遲延を餘儀なくされたが既に貯水を始め大人造湖は既に八ケ月で滿水する豫定でこの實現の曉には北鮮の新名所として一偉觀を呈するであらう

民間保護司

二氏を任命

【羅南】淸津保護觀察所では轉向者補導の實を擧げこれが萬全を期するため今般民間に保護司を委囑することになつたがこの程淸津府の南氏が任命（淸津）金承宅（羅南）十郞兵衞（城津）の兩氏が任命（淸津）された、兩氏は共に道會議員として又地方功勞者として重きをなし人格識見兼備に足る人物である【寫眞＝夏目氏】

皇軍慰問金

【東萊】東萊明幼稚園では去る十日夜東萊公會堂で音樂の會を開催し純益金二十五圓三錢を皇軍慰問金にと十一日東萊邑へ持參した

玉蜀黍の皮で

スリッパ製造

【海州】黃海道瓮津、瑞興、平山の各地方では副作物として玉蜀黍が栽培され相當の產額を示してゐるが、皮も夥しい數量に達し從來燃料に使用されるのみであつたが、今回これを利用してスリッパを製造するため官民間に協力をすることになった

通俗北鮮四港論（4）

成北支局 生田濱

先づ推進力が必要

四港の盟主にはまだ早い羅津

これに引換へて羅津は最近漸く軌道に乗りかゝつたばかり、いはば未だ〳〵秋風落莫、港勢に充實させた、第一期建設を終つて既に一年餘……一時は人口四萬を數へた羅津も一時的建設景氣が過ぎ去つてみると人口僅かに二萬そこ〳〵に逆戾りするといふ始末で四港の盟主として君臨するにはまだ〳〵相當の時日を要するものと見ねばならない、現在の羅津は都市構成要素の上に大きな缺陷があるのだ、それは淸津の場合と異つて（一）港灣としての形態に鑑へたもの、（二）地方經濟力の伴はないこと（二）港灣に附隨する產業に惠まれないといふことである

東北滿洲から流下する特產貨物がたんに羅津を通過するのみならば羅津も一の埠頭に過ぎない、これが單なる中繼通過貨物でしかないならば貿易統計の上の數字を賑はすだけのものでしかあり得ない、これを消化しその通過貨物を中繼たらしめるに地場經濟力が充實的に伴はれることによつて三卒初めてそれらのものは港勢の培養ともなり地方經濟への貢獻ともなるのであつて、羅津の現在の場合、その貿易狀態は全く他力によつて支配され恰かも倉庫のそれである

通過貨物によつて潤ふ地場の利潤などといふものは誠に僅少なものであつてどうしても先づ有力な商權を培ふことが先決問題である、それには新興都市である羅津としてはどうしても企業の原動力である外來資本を誘致して產業を振興させ有力な商人を迎へて貿易振興を圖るといふことが極めて必要である

◇……◇

昨年あたり五十餘萬噸の滿洲大豆が貿易支配權は全然なく、買手がわざ〳〵現地まで買出しに行くといふ實狀であるといふ、また逆に輸移入の場合でも同樣である

以上は主として貨物の場合であるが旅客の場合も同樣、地場經濟力といふものがどれだけ大きな吸引力となるかといふと早い話が羅津の現狀では旅行者に附隨する施設、例へば旅館の如きその他あらゆるものが淸津、雄基等に比して劣つてゐる、從つて旅客の吸收といふことに支障を來す結果となる、尤も近く滿鐵直營のホテルや移民收容所のやうなものも出來ることになつてゐるからこの點多少緩和されやう

しかし羅津が持つあの優秀な港灣と架加された國策……とは決して伊達ではない、必ずや近き將來物をいふ時代が來る、そこに羅津としては大きな光明がある譯であるが、併しながらたゞ自然とその時を待つといふことでは無策である、それにはやつぱり一つの推進力といふものが必要だ

その推進力は何といつても前述の生產事業と地場經濟力の培養が第一である

◇……◇

本問題については既に早くから妥當な地方稅方法もあり道々これが當局に向ひつゝあるが、たゞこゝに厄介なのは、市街地域が不在地主によつて封鎖され惡質土地景氣の後をうけて地價が高過ぎるといふことである、これはたしかに羅津發展への一つの大きな癌である、しかしこれはなんにも打開の道けある、飽くまでも不在地主が頑迷であるならばいろんな行政上の處分も可能であらうし、また收地稅のやうな地方稅を賦課してこれが開放を促す方法もある、爲政者に於いて眞に本當にやる積りならこの癌の切開手術は容易なことだ

◇……◇

田口府尹の話では昨年から市街地域內の土地に利得稅を賦課しその土地の經反對を受けて現になほ相當の未納があるさうだ、惡質土地投機の後をうけて沈滯の極にある羅津の土地で嫌ではあつてみれば地主も決して樂ではあるまい、聞くところによれば現在市內目貫の商業地帶が坪百圓內外、住宅地帶で二、三十圓見當だといふから考へて見るとそれ程誠法な地價でも無さゝうだ、【羅津は地價が高い】といふ一つの先入感が今日大いにその發榮に禍ひしてゐるのではなからうか（つゞく）

一瓦五萬圓のタンタリウム？

注目される平康郡の珍鑛

【平康】既報＝成北鑛山技術員が政所の依頼旅行で江原道平康郡平康面龍滄里（平康驛東一里）に發見、出願した含チタニウム鑛は現在普通の含チタニウム鑛るイルメナイトで、含有量四〇パーセント以上であることは確實で、これ自體が既に大發見であるが各種の鑛物學的推論からチタニウム含有量五〇パーセント以上のイルメノーメイル或は含タンタリウム鑛ではないかと見られる點が多く本府燃料選鑛研究所の分析成績に絶大の關心をもつてゐる、タンタリウムは昨年忠南で本邦最初の發見を見た極めて稀有の原素でタンタリウムは一グラム五萬圓と稱せられる貴重な鑛物である

猪と間違へ勢子を射つ

【浦項】迎日郡延光面午角洞李錫湜（二）は去る九日午前十一時二十分ごろ同面盤谷洞北方で鈴木伺金風槓（二）外五名を勢子にして猪狩の最中猪の頭と狙つて發砲した彈丸は猪ならぬ勢子金鳳鎭の頭骨部から後頭部に貫通重傷を負はせた被害者は直ちに浦項東光醫院に運び應急手當中であるが加害者は目下所轄署で取調べ中

廿日以內に道議員金根錫氏外數氏が、要路當局へ認可促進の陳情を行ふことになつてゐる

質屋の窓から覗く

平壤の戰時下景氣

【平壤】質屋の窓から各層の景氣を覗くと世は不景氣じやとこぼしてゐるのは誰かと一言文句がいひたい位である――即ち庶民金融の第一線に立ち多數の利用者を持つ平壤府南公設質屋の九月中の業績を見ると貸付口數七百四十四件、金額六千三十四圓九十錢で前年同期に比し口數一割五分、金額六分の減となつてをり、期出し高は八百四十六口、六千八百十二圓で前年同期に比し口數では八十二口減つてゐるが、金額では逆に四百圓の增を示してゐる、つまりこの數字は好景氣の反映と見ることが出來るもので更に利用者を各層別に見

タンク超滿腹の朗らかな悲鳴

鰮景氣に躍る咸北

【羅南】鰮漁況いよ〳〵本格的、連日ピッチをあげ道內水揚トータルは八日現在既に百萬樽を突破新記錄を目ざしてぐん〳〵とのし揚げ油は氾濫する、油槽のメーターはどん〳〵昇る、ために油槽を中心に約百三十萬罐を一吞みにするといふ大小魚油タンクは何れも滿腹して悲鳴をあげさうだ、今年の受入高は去る六八年八萬罐でこのうち買約濟は僅に百四十萬罐あるが內引渡濟は僅かに五十萬罐でこれ〳〵で殘餘の百三十萬罐の中差當り九十萬罐を早急引取るやう買受會社に要求中であるがタンク船腹不如意とあつて買受側も引取積取は思ふに委せず、このところ日に日に増大するといふ朗らかな悲鳴の惱みに業者ははたと當惑してゐる

出來、極めて輕く、しかも足さばりもよいので家庭向にも事務用にも向き、質も堅牢といふ好條件揃ひであるだけに副業品として將來が期待されるに至つた

都市會議出席者

廿名仁川視察

【仁川】去る十日より京城府民館で開催の全國都市會議の出席者百

活牛の內地進軍

釜山經由六千二百四十頭 檢疫所始つての記錄

【釜山】皮革統制に對應して貴重な存在となつた朝鮮活牛の九月中に於ける釜山移出頭數は牛檢入所六千二百五十一頭移出六千二百卅九頭に達し釜山移出牛檢疫所開設以來の最高記錄を出現した、原因は事變による內地農村の不足勞働力の補充と軍需旺盛によるもので相場も成牛七月中九十一圓廿四錢八月中九十八圓四十九錢から九月は百九圓五十錢の高値を押してゐる、仕向は次ぎの通り

廣島一八三〇▲香川一〇三四▲山口八六六▲大阪三四七▲奈良三〇五▲兵庫九五八▲東京四九六▲福井一三八▲高知一二七▲長野五九▲岡山四九▲神奈川一八▲茨城一二

二十餘名の一行は十三日午前十時九臺のバスに分乘して來仁、渡邊府土木主任、西商議書記長の案內で松島遊園、築港、月尾島、北仁川港等を視察し公會堂貴賓室における府、商議會頭主催の歡迎午餐會に臨み午後二時京城へ引揚げた

盡す銃後の赤誠

水原の勇士遺家族慰安 素人演藝會大盛況

【水原】郡軍事聯盟、邑、愛國、國防兩婦人會共同主催の郡內出征軍人遺家族慰問素人演藝會は十一日午後一時から水原劇場で開催、みどり幼稚園兒童をはじめ水原、新豐、家政館及學校兒童生徒の各種遊戲に次ぎ梅原邑長は兩婦人會分會長と共に出征軍人遺家族に對し感謝の辭を述べ遺家族代表の謝辭あり、夫れより前年顧員一般有志及び富司亭、一二三、吐月、日輪、華城券番等の美妓の演技ありその間數目、每申の世界及事變ニュース映畫を上映、四十三種目のプロを終り午後七時盛會裡に閉會した尚ほ從來度々皇軍の慰問に赤誠を捧げてゐる水原白揚、富盛會員は自ら時を持ちよりこれを資金に自ら慰問を作り當日入場の遺家族に慰問袋を添へて贈り又盛榮學校では白砂糖一袋を贈る等銃後々援の强化に萬全を盡した【寫眞＝水原校兒童の日章旗遊戲】

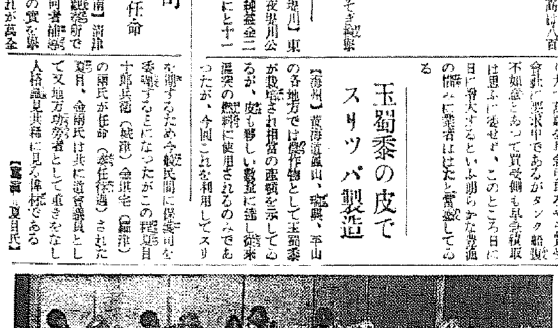

即賣會

【全州】肥料試驗所では來る二十三日公會堂で製作品の卽賣會を開催する

間島省公署

上棟式擧行

【延吉】工費四十萬圓を投じ建築中の間島省公署廳舍は新年入手新のため豫定より工事遲れてゐたが過般の工事も進捗し十三日午後二時から官民多數を招待し盛大な上棟式を擧行した

煙草を獻納

兩校兒童の赤誠

【永登浦】永登浦、文萊の兩小學校では兒童が日頃の小遣を節約してためた金を取り纏め謹獻煙草小包を贈ることになり昨年度國防獻納煙草を數へ兩校の兒童の氏名と慰問文を記入したカードを入れて戰地に送るもので獻納煙草の數量は左の通り文新小學校四三一包、永登浦小學校三〇六包である

中央線堤川驛

今月下旬着工

【原州】總工費三百萬圓（假稱）の中央線堤川驛工事は本月下旬頃からいよ〳〵本格的工事に着手するはず

周山洞婦人會稍刈

【長湍】銃後々援强化週間最終日の十一日長湍面周山洞婦人會共同耕作畓で會員五十餘名參加の下に甲斐々々しく稻刈りを行ひ心から銃後生產報國の誠を盡した

毆打致死

【光州】潭陽郡昌平面義甲里崔八萬（二）は去る八月廿一日夜同面九龍里主崔萬先と同里金萬植の三名がからも諸の縺れから大喧嘩し大吉は東運のために鍬打され自宅で加療中であつたが思はしからず入日道立光州醫院に入院、途に十一日午前三時死亡した爲の旣では加害者元東運を引致取調べ中

朝鮮語試驗

【清州】忠北道では來る廿四日道廳で朝鮮語甲種試驗を施行する

人の動き

▲李復求氏（東一銀行堤川支店支配人）開業挨拶のため十一日本社堤川支局來訪

▲李泰氏（同上支配人代理）同上

▲趙熙泰氏（同上藏記）同上

▲李甲龍氏（同上書記）同上

シネマと演劇

飄館【仁川】十三日から三日間（晝夜二回）▲松竹大船映畫伏見晃御色、野村浩將監督『彼女は何を覺えたか』佐野周二、高杉早苗主演▲松竹下加茂映畫、冬島泰三脚色、監督『幕末郡興會』坂東好太郞二役主演、伏見信子助演▲コロムビア映畫アルフレッド・グリーン監督『錦道の責奈』チエスター・モリス、フェイ・レイ主演▲京日、大毎世界ニュース

淋疾治療の要點

淋菌の本性

淋菌には自然の治癒があるが淋病にはこれがない。執拗なのが淋菌の本性である。

慢性再發の起る理由

淋菌が尿道の表面のみに附着してゐるなら治療も割に簡單である。不幸な事（淋菌にとつては幸福）には、八齡の寢知らずの如き無數の隱れ場所をもつてゐる。一度それらの場所に潛入すれば治療は至極六ケ敷くなる。慢性患者の多い理由が之れである。

だから八齡の寢知らずを自由自在に走る滲透性ある殺菌劑でなくてはならぬ理由が明白である。

殺菌手段の重要性

然し滲透性のある殺菌劑でもその使用法で死にもし活きもする。白布を染めるのに最初から十のこさに染めると、必ず斑が出來て染色よくは染まらない。最初三の濃さに下染めして然る後に七の濃さに染めると綺麗に、斑なくよく染上げられる淋菌の殺菌法もこの手が一番効果があるのは淋病の病理を知ればよくわかる。

多量の使用量は厳禁

淋菌は自己運動が出來ないが、石を並べる樣に緊密して行くので動かされ易い。故に多量を使用する注入藥や洗滌藥の爲め淋菌を奧へ壓し込んで副睾丸炎や副睾丸炎を併發する。極く少量の使用で目的を充分果す能力のある局所藥でなければならぬ理由が此處にある

淋菌の弱點をつき通す

淋菌は殺菌力に弱れる習性がある。之れは淋菌の弱點であるが、治療上からは之れ以上の强味はない。此の點を巧に利用すれば淋病の治療も徹底的に出來るのは淋病病理で明白である。

ケンゴールは此の手段を初めて實現した唯一の治淋劑で、慢性症でも先づ第一號には本劑一號を使用し第二期として二號を使用する內には、深部の淋菌の隱れ場所が破壞されて終ふ。これでなくては完全な治療は出來ぬ。

素人にも安全に使用

一回二分間で進步した治療が最新の安全な方法で出來然も決して副睾丸炎副膀胱炎を起さず豫防力さへあるのは發明藥の偉德で、今は既醫諸師の時代であるから慢性急性の人は直ちに治療するがよい

御價低廉

男性用（一號二號）婦人用（三號）共藥價は同じ各要品として手頃で便利な一圓九十錢瓶。廿五瓦（約十七日分）三圓八十錢、五〇瓦（約廿五日分）七圓。八十瓦（約五十七日分）十二圓と云ふ安價に着く。一般患者に便利な註文方法は以下から有名藥店で日東製藥合名會社製品プラオンギン・ケンゴールと指名して求める事。品切れなら東京市芝區通新町十三號代理店合名會社河原商店（振替東京三五〇一九）へ振替か爲替又は代金引換で註文すれば急送してくれる。最新淋病治療法を進呈するも河原商店へ申込みの事。

現在の治療學では之れが最も合理的

淋病になると內服藥を考へるのは知識の低い證據で『淋病には局所藥』と直ぐピンと頭に來る樣なら淋病で長く苦勞を舐める必要はない。『どうも仲々治らぬので困る』と吞氣に構へてゐると淋毒性關節炎、神經痛、敗血症等の恐るべき轉移症で不具になられとも限らず、愛兒が毒の爲めに眼を潰す事も仲々多い。

プラオンギン・ケンゴールは何處から見ても局所の治淋劑として珍らしい徹底的な治療法で、殺菌力藥力を理想的に强めて行つて淋菌の弱點に乘じて殺菌する學理的に云へば之れ以上の方法はない。これなら治らずには居ない。患者が自宅でも安全に使へるし、併發症を起さず、治療法も簡易便安全であるのは云ふ處がない。それに藥價の安い事見に金箔だ。

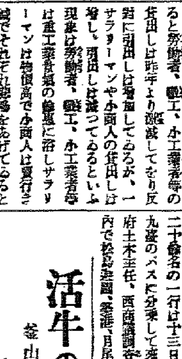

淋毒性關節炎デ不具トナツタ手足・失明スル淋毒眼炎

淋病徹底二段療法（發表）

一回二分ですむ

發明者 東京吉原遊廓 吉原病院元院長 佐藤榮先生

內服藥は勿論從來の局所藥での失敗も本療法で斷然救護出來る進步的治療法です。如何なる慢性も本療法で反應著明である。

淋病にかゝると醫師へ飛ぶ人より藥店へ飛ぶ人が多い。其處で買ふ者は白檀油等の內服藥で何も知らない人が賣りつけられるのも內服藥である。內服藥がなかつたら慢性患者もこんなに殖へないと醫者が云つてゐるが、素人は內服藥を服めば淋病が治つて終ふと思つてゐる。此の考へは斷然改めたい

內服藥で全治が出來ぬ理由は明白

內服藥には絶對殺菌力がないから淋病は治らない。と斷言に思へる學說を發表したのは獨逸に淋病學者ありと知られたウレンチン博士で、此の說が發表されると醫界は怨ち混亂から醒めて種々研究の結果殆ど一致したのは、殺菌力が直接に淋菌に働く局所療法が最も効果がある。故に淋病治療法としては局所療法が最善である。と云ふのが現在醫師界の定說である

局所藥にも千差萬別 どんな成分が必要か

局所藥にも各種あるので醫師でさへその撰擇に頭を惱ましたものであるが、近頃独逸プラオンギン・ケンゴールが顯る廣範圍に使用されるのに不思議はない。局所藥で治療したが時候の變り目や飲過勞の翌日から臭い膿が出て小便時痛む、仲々治らぬと見えると云ふ人は使つた局所藥が惡くて眞に局所藥の資格がなかつたので、こんな物なら內服藥を數ケ月服んで再發性慢性で治らぬのと少しも變らぬ。名は局所藥でも銀劑もありでないのもある。銀劑であつても多量を使用して淋菌を後部尿道に入れて痛み激しく且子供の出來ぬ原因となる副睾丸炎や攝護腺炎等を起すのもあれば、固い栗を潰れた尿道に數時間入れて動く事も出來ねば氣持が非常にわるい樣なものも、ある。これでは治療も續かないし第一從來の局所藥には

殺菌力に强弱がない

これは治療藥として最大の缺點で淋菌から云へば都合のよい條件である。個々區別ある樣に見える藥も、例へば膿狀の物なら長い殺菌力强力には少しの遊びもなく短い膿ひ位で中に含まれてゐる只外見上の事で、これでは膿ら逃さかけても完全に治らぬ。

初めて發明された二段療法の偉力

東京吉原遊廓吉原病院院長として十數年院長の重任におられた佐藤榮先生が雄年の研究努力によつて發明されたのが新藥プラオンギン・ケンゴールで、此の完成には終始數千人の生きた實驗が土臺になつてゐる日く附きの物で、机上で作りあげたものと格段の相違ある實際の强味は他に比類がない。

灌漑・排水

ゐのくち式送水機

口徑 8吋 10吋 12吋

現品在庫

荏原製作所 特約店

秋友商行機械部

京城岡崎町6 電話龍山(4)1132・668

京城府岡崎町七番地 野崎肛門科 入院隨意 院長野崎愿 電話龍山(4)九九三

謹告 當社鐵道營業線多獅島港間ハ來ル十一月一日運輸營業開始ノ豫定ナリシ處都合ニ依リ鴨綠江鐵橋延期致候間右營業延期致候 此段謹告仕候也 昭和十三年十月十一日 多獅島鐵道株式會社

洋裁講習生募集 高級洋裁懇切教授 一ケ月金五圓 京城府末町二丁目八五 電話2三四四七

孝昌臺住宅地 分讓 本年より大設備の孝昌公園前、交通至急、東萊比類なき 開始當分の內（表示價格據頭の一割引） 坪二十二圓より三十八圓迄 營業町一ノ三（孝昌臺土地經營事務所） 電話光化門一九四八番

小使 採用 二十歲より四十迄…

看護婦 婦及見習 數名募集 本人來談 京城府驛前大東門横入 恒松醫院

地方 出張販賣員數名採用 高給優遇…

少女 十六・七歲から二十歲迄の明朗な方二三名採用 本人來談のこと 京城府明治町一丁目七六 電本三七三

下宿 本町四丁目 一四八…

貸家 南米倉町二十番 間數六疊一…

京日案內

料金表（料金は總て前金）

女子事務員採用 日本生命ビル 日本綿花株式會社 京城出張所

事務員募集 株式會社 本谷番

弘中商工株式會社

女給仕數名採用 朝鮮商工株式會社 京城支店

社員至急採用

賣地 場所 京城驛前電車通り 約九十坪 木造二階建

新義州營林署 購買入札

鴛海醫院 皮膚科 泌尿器科 性病科 醫學博士 鴛海元朗 京城府本町一丁目二二 電話本局一五九五番

花柳病外科 本町一丁目 電話本局二〇三六 島崎病院

淋疾・黴毒 男女生殖器病 黄金町一丁目 朝鮮ビル 塩井皮黴科

花柳病専門 本町四丁目 和田醫院 電話本局3306

特別案內

賣地

下宿 京城府南山町二丁目（花月別館の下）

電話 賣買、無擔保金買入 日掛、月掛

カメラ レンズ、双眼鏡 交換と買入 本町四丁目 水野

肝油はハリバの時代

非常時の保健劑として一粒肝油
ハリバが盛んに用ひられるわけ

數十年の昔から今日にいたるまで、少しも流行り廢りなしに、日本でも外國でも盛んに用ひられる保健劑……それは肝油に及ぶものはありません……しかし如何に効果があっても、生臭くて、油量が多く、服みにくいので、たいへんその服用を嫌はれたものです。

然るに近ごろヴィタミンの研究が急激な進歩を遂げ、鱈肝油に比べ幾十―百倍も濃厚な高級肝油が發見され、同時にこれを油塊のまゝ眞珠大の小粒とした一粒肝油の製法が發明されて多年の間、最も嫌はれたあの「肝油服用難」を快く一掃し、面目を一新することになりました。今日、肝油と言へば直ぐハリバに想到するほど都會でも田園でも盛んに用ひられるのは實に次の特長があるからです。

肝油が効くのは、ヴィタミンAとDとにあります

肝油が効くのはあの生臭い油そのものであると考へられましたが、實はその中に含まれるADであることが決定的となりました。從つて、AD含量の少い肝油は十瓦から三十瓦與へてもまだ足りないが、AD含量の多い肝油は僅か一瓦又はそれ以下でも充分なわけです。ハリバは少量の油の中に大量のADを含む天然肝油です。

ヴィタミンADの科學的測定法を整備致しました

これまでADの効力を正確に檢定することは非常に困難でしたが、分光寫眞、放射線寫眞など科學的裝置で行へば極めて正確に測定し得るにいたりました　わが社は率先してこの新裝置を整備し凡ゆる魚肝油について檢討を加へたところ、日本の深海には世界無比の高級肝油の給源が多量に存することが判りました。

微量で良く効き、長期連用が出來る高單位肝油

臨床的方面の研究によると、徒に大量のADを短時日の間に與へるよりも、生理的の最適量を決定してそれを數週乃至數ケ月にわたり永く倦きずに且つ胃腸に負擔を與へずに連用せしむることが肝油療法の優なるものです。ハリバは毎粒三六〇〇A國際單位と五〇〇D國際單位とを含有する高單位肝油で、幼兒一日一粒、小兒二粒、大人三―四粒の微量でこの生理的最適量に當りますから長期連用に適します。

內柔外硬の糖衣小粒で効力が安定されてあります

ADは油脂以外の固形物と混ぜ合せたり、水溶液にしたり、或は外氣に觸れると酸敗して効力を減ずるものですが、ハリバは固形物又は液劑に混合せずに特許の方法で、濃厚な油塊のまゝ內柔外硬の糖衣粒とし、外氣との接觸を避けADを密閉させてありますため、永く保存しても容易に効力を減じないだけでなく、不消化性の膠を用ひず砂糖を幾重にもかけてあるため胃腸で容易に溶けて吸收されます。

前線に 活躍される兵隊さんの慰問品として一粒肝油ハリバが盛んに用ひられます。向寒期にかぜ引かぬやう、凍傷に罹らぬよう、或ひはキヅ負けを防ぎ創傷の治りを早め、トリメを豫防するに一ばん役立つからです。

銃後の 母體を守り第二の國民を健やかに育てるため、或ひは夜となく晝となく産業戰線に活動される方々の寒冒による缺勤を豫防し、視力減退を防ぎ榮養を充實するため家庭でも工場でもハリバがたいへん喜ばれます

百粒……二圓五十錢
五百粒……十圓五十錢
藥店にあり

東京市日本橋區本町　株式會社田邊元三郎商店
大阪市東區道修町　株式會社田邊五兵衞商店

HV 68

ようこそ友邦秘露使節團

半島の地下資源は『太陽の國』を髣髴

輝く經濟提携の第一歩へ

アメリカ大陸の南端から太平洋の海原を越えてはるばる來朝、內地各方面との交驩に全く息つくひまもなく更に東亞大陸に親善の觸手を求めて渤海に先立つて十三日大陸日本の生命線半島の首都に入城した外務次官エルナン・セ・ベリード博士を團長とするペルー經濟文化親善使節團――

ペルー工業協會々頭アウグスト・マウレル氏、勸業行政山岳油局次長アルチドロ・アルヴァラド・ガリド博士、ペルー帝國陸軍士官學校代表でペルー帝國公使館顧問の親日陸軍士マヌエル・シスネロス氏並に夫人

一行六名は南總督、大野政務總監、松澤外務部長と固い兩國親善の契りを結んで外務省接伴員增淵幸三郎氏、大阪商船南米航路組合の龍田龍夫氏、神戸駐在ペルー領事らと共に感激深い入城第一夜を朝鮮ホテルに過したが

一行中に病氣のためこの經濟親善の旅に不參加の團長フェンテ博士はじめサン・マルコス大學代表で同大學經濟學部長アルス博士、リマ・カトリック大學經濟學部教授でサン・マルコス大學法學部教授ガルシア氏、リマ商業會議所代表ベルケマイヤー氏、ペルー農業協會副會長アルサモラ氏などの顔が見られなかつたのは淋しい旅愁を誘ふものがあつた

この一行とても外交、經濟、產業各部面の權威を網羅してゐるのでペルー朝鮮が如何に重大な意義を持つてゐるかが窺はれる、しかも兩國間には現在移民關係問題、邦人第二世の國籍問題等々問題が山積してゐるのでこの國を擧げての日秘文化提携に依つてこれも友好的に解決されるものと見られてゐる日本とペルー國との關係は南米十ヶ國三種民地の中で最も古い歷史的關係を持つてゐる

今を去る六十四年前明治五年マリア・ルース號事件に端を發し同六年には日秘假條約が結ばれその後同二十八年には日秘通商航海條約が調印され、同三十二年には初めて移民が渡航してより今日ペルー在留邦人及び兩國で生れた日本人系ペルー人は二萬三千五百餘名に達しいづれも首都リマにカイヤオ地方その他に散在商工農あらゆる方面に活躍、中には二千五百町歩の大農場主も居るといふ發展振りだ。近くには昭和十二年十一月日秘文化協會の創立等々兩國の友好關係は日を追うて親密の度を加へ、ペルー共和國建國の源たる歷史と共にまた力强いものがある

殊にペルーはインカ帝國建設の英雄カパリの敬稱『太陽の子』からとつて『太陽の國』或は『黃金の國』ともいふ如く、金、銀、銅、鉛、亞鉛の鑛產に富み、その地下資源の豐富なることは正に半島の地下資源を髣髴するものがあり、今回の半島訪問は一層意義深いものがある【寫眞は映畫觀賞の一行】

躍進朝鮮の映畫を觀賞 入城の第一夜

入城當夜使節團一行は朝鮮ホテルに催された本府外務部主催の映畫會に臨席、半島の縮圖とも言ふべき『新興朝鮮』『朝鮮風俗』から躍動する半島の真の姿を一瞬とても逃すまじと熱心に見入り、外務部小田通譯官の解說に一々質問し、京城府人口七十萬人の數に感嘆の聲を發し始終『マナビリョソ』(スペイン語で素晴らしい)を連發しながら同夜十時映畫觀賞を終つてそれぞれ宿に就いた

『德の高い南總督』 ベリード團長語る

團長ベリード博士は入城當日南總督との會見印象を『すばらしい德の高い人だ』と讃へて次ぎの如く語つた

『南總督は人間として最高の德を備へた人だ、眞心こめての言葉もまた印象深かつた、殊に我々外人にげんたちに心を打明けてのあの應對振りは如何なる外交人も到底及ばない、內地で長谷川、葛西兩將軍ともお會ひしましたが、日本の軍人は特率直簡單に、腹をあかしてくれて少しの不安もなく挨拶が交はされて嬉しい、日本の軍人は何か特別な教育でもするやうな感じを與へます、南總督と記念撮影したあの寫眞は早速南總督閣下にサインを願つて國への大事なみやげにします』

◇朝鮮學術講演會 十月十四日(金)午後三時京城醫學專門學校に於て木村雄西郞氏の『時局と漢藥』瀬兩博士の『時局下の醫學對策』の講演

大陸の戰野に輝く頭取旗

山西線の殖銀二勇士

【〇〇にて中川特派員發】こゝは〇〇の第一線である、頭取や重役が贈つてくれた守り神の日章旗…自慢の金剛隊江川浩司一等兵(殖產銀行員)は今日の野戰でも名聲の擲彈手として活躍、明察南方の高地に輝くこの日章旗を掲げたのであつた、松隈殖銀頭取が『武運長久』の四字をふるつた日章旗は部下思ひの愛情がこもるので、續いて理事富永文一氏が『殺身報國』副頭取渡邊彌幸氏は『義勇奉公』理事町田新兵衞が『忠君愛國』同山口重政氏は『高誠』と書いた文字には祖途にのぼる部下行員の武運を祈り銃後を心配にいぞ引受けた、シッカリやれと勵まして邁々捧げる至誠がこもつてゐるやうな江川一等兵は光榮の頭取旗を大陸の戰野にうちたて、同じ殖銀の窓口で働いてゐた藤原喜一郎一等兵と終始起居を共にし『死なば諸共に』と嚴しい友情に結ばれながら殖銀二勇士は山西戰線に力闘を續けてゐる、輝かしい戰果に終つた頭取旗を日に輝やく頭取旗を自慢さうに擴げるところにどしく皆とつて來たのは多田信夫一等兵(殖產局經理課)と宇田郁雄上等兵(殖產局經理課)の同じ京城出身の勇士であつた【寫眞は左から多田、藤原、江川、宇田の四勇士】

裏切られ色男達

廿餘人の大亂闘事件

既報、十二日午後九時ごろ京城鍾路三ノ一〇五支那人報良林方で支那人廿餘名が大亂闘を演じ府內木橋町三七木工秋玉鳳(三)が胸部を庖丁で斬り込まれ重傷を負つた事件に就いて鍾路署高等係で調べた結果、前記鍾路三ノ一〇五報良林方間借人モダンガール王娃女(二)が府內孝悌町三二〇雙和祥鋼鐵工所主宋文廷(三)同店員王明魁(三)同鋼鐵新(三)及び負傷した秋玉鳳(三)外十數名と仲好くしてゐたが女の巧妙なカモフラージュによつて各人は各々自分だけとばかり仲好くしてゐるものと信じてゐたところ、運惡く前記十數名が十二日午後九時同刻に同女を訪れ丸で鉢合せ、果ては嫉妬と憤怒のため大亂鬪となつたこと判明した

安全地帶にぶつつける

十三日午前一時頃京城府清華町三六線基(三)はダットサンを運轉して清凉里から東大門方面へ疾走中、東大門停留場安全地帶に衝突、乘客中林町三八龍元福(二)は前頭部に長さ七糎の重傷、全治二週間の負傷

自慢にならぬ京城の水洗式便所

本府の調査で全部落第の折紙

本府警務局では都市衞生の擴充を期すべく去る六月から三ヶ月間に亘つて京城府內四十四ケ所の水槽便所を調査した結果、汚水の完全淨化が出來てゐる便所は一ヶ所もなくその中で稍良好といはれるのが三越支店、殖銀、鮮銀、府民館と他八ヶ所で、殘部の三十二ヶ所は全部不良水槽便所の折紙がつけられた

本府の汚水調査法は警務局令に基き、嚴重に試驗したもので、京城府內の水槽便所から清溪川や旭川に流れ出る汚水は現在取締規則がないため殆ど淨化されず下水溝に流れ込んでゐると云ふ躍進半島の首都としての面子を汚す樣な事實が陰僻的に發見された、本府警務局から不良の赤紙を貼りつけられた水槽便所の大部分に便所內の消毒槽にクロールカルキを加へることを忘れ、一年に一度は必ず實施しなければならぬ淨化槽の掃除を幾年間も放置し『私の所は水槽便所ですから』と文化施設の自慢と安心で手入れを怠つた為々の結果が主なる原因となつてゐる

本府警務局ではかゝる非衞生的現狀に鑑み、近く府令により水槽便所取締規則を制定し、積極的に都市の淨化を計り、傳染病の流行を未然に防ぐ方針である

寒心すべき事實 調査の里見學士語る

本府の命令で調査に當つた里見學士は十一日本府衞生試驗所で次の如く語つた

汚水の完全淨化に就いて昭和六年に全鮮的に調査し、さらに昭和十年京城府でも調査したがいづれも面白くない統計が出れたので、今度警務局が京城府內の四十四ケ所の水槽便所を調べたが全部完全に汚水が淨化されてゐる所は一ヶ所も發見されず、その中で稍良好と云ふのが十二ケ所でした、しかも京城の下水施設が惡いので、ビジネス・センターから流れ出る不淨の水は殆んど清溪川に流れ込み、それを知らずに洗濯してゐる人々があることは衞生上甚だ寒心すべき事實です、完全なる水槽便所ですと排出されるものは無臭、無色の水で菌がありません、京城府內の淨化槽所有者も使用者も衞生施設に關する知識を持ち、一人當り一日に二十五立の水を使用し、汚穢の起らぬ樣に便所を大切にすれば汚物は淨化されます、今度の調査は夏期の汚水狀態を中心としたもので、近く秋から冬にかけての狀態を調査して見たいと思つてゐます

親心に教へる學園映畫朗か

女子師範の初試み

八百人の生徒の中百四十五人の自宅通學者を除いて八割一分は地方人、それも南は濟州島から北は咸北茂山の果てまで朝鮮十三道の出身者を集めてゐる京城女子師範では、他の女學校のやうに父兄と會ふことも出來ず、身體檢査表や成績表その他書面での連絡は絶えず行はれてゐるが、京城で自分の娘がどんな生活をしてどんな勉强をしてゐるか、學校の教育方針はどんなものか、入學の時一度つれて來たきりですつきり知らない父兄が多いので同校では近く生徒の種々な生活を映畫に收めた『學園ニュース』を携へて先生方が各地に出張、抽象的な話だけでなく父兄の眼から耳から學園の姿を傳へる朝鮮初めての『訪問父兄會』を催すことになつた

これには同校が創立以來十六粍に收めて來た興味深い運動會、入學、卒業、修學等の模樣さては事變以來の慰問袋、昨秋の高射砲獻納式の模樣や、最近の寄宿舍の生活、三千貫に達する秋の漬物の漬け方など興味深く々しい學園の姿を殘らず撮影しこれをニュース映畫にまとめて十一月中には完成、冬休みと共に道廳所在地その他要所々々に少くとも二ケ所宛に父兄の參集を求めて和やかな懇談會が催される豫定である、これと共に各地で教鞭をとる七百餘名の卒業生の同窓會も同じフィルム、成長して行く母校の姿を中心に各所で催され、父兄會も同窓會も從來の型を破り膝を交へて砕けた中にも眞剣な懇談が進められることになつた【寫眞は樂しい食事時】

抗戰支那に幽囚十ケ月

光州丸船長ら十二名

【釜山電話】昨年十一月十七日大連より天津に向ふ途中暴風に遭難漂流一晝夜の後同十八日山東省蓬萊縣虎頭崖沖に坐礁した釜山府大橋通り二ノ六光本汽船會社所有貨物船光州丸(二二六トン)の乘組員船長岩田重雄氏(?)以下十二名の消息については、その後家族への通信により湖南省常德にある收容所に收容され、無事生存してゐることが判明したので、同社々長光本小四郎氏は去る七月二十二日萬一の僥倖を賴ひつゝ一囘の小遣ひにでもと二十圓の外國爲替を送付した所八月十二日無事入手した旨の同二十一日附書信がこの程同社長の許に到着一同愁眉を開いてゐるが、幽囚の身既に十ヶ月感慨の念を綴つた左記報告と同封された詳細な航海日誌により遭難の模樣が判明した

右によると同船は去る八月十七、十九兩日は平洲の臨上積荷の運搬を續けつつ難を天に委ね二十日伴かの晴れ間を利して積荷の運搬中陸した所を數百名の支那軍隊に包圍され直ちに海關に連行され同夜は水上辦事處に留置翌二十日夜蔣政府で取調べの上二十二日陷落前の日まで宿泊、翌二十三日湖南省常德に到着、同地の軍政部收容所に收容され今日に至つたものである

若素 ハイナシン 害虫絶滅

漢口戰從軍ペン部隊から

九江點描【上】

丹羽文雄

雨 が降る、思ひ切り小雨じとじとと降つてゐる、南昌、九江は雨のめいた土地だ、降り出すと、一週間はじとじとといふ

雨ともると前線の進撃が困るのだ。ことに陸軍は進撃を失つてしまふ。しかし九江は雨が降らうと槍が降らうと、えいえいと續けられてゐる。あまり誰もかれも雨を氣にして歎いてゐるので、雨といふものを思ひ出さない。難民の子供が一人二人、嬉娘の街に何か拾ひに現れる。蒼白い頸、潰れた片眼、跣足、鈍い眼

河 岸には接觸汽船が横付けになつて、掩葉が船中にほうりこまれるので、これから前線に出向く用意であらうかと英國建物の前から眺めてゐると、船中には負傷兵がゐる。田家鎭の激戰地から先づここの野戰病院にはこばれるのであらう。それで氣が付いたのだが、コンクリートと赤煉瓦の県の傍には、先に船から上陸した負傷兵が十五六人並んでゐる。一人二人踞んでゐるのもある。戰場の匂ひと感傷をありくと軍服に見せておとなしく上官の命を待つてゐる。自分らであつたならば、五分の苦痛を十二分にも表現して喚き立つるところだらう。またさうすることが出來ないのだ。苦痛を感ずる感情が消えてゐる。生きくと見える。白紙のやうに切殺して行儀よくこれから病院に運ばれる順を待つてゐる。この辛抱の强さ!

輸 送指揮の少尉があたりにころがつてゐる石油罐二つと空樽に氣がつくと、さつそく負傷兵に腰かけさせるべく命令を下す。看護兵は缶罐を運んで『掛けたまへ』と歯切れよく云つた。負傷兵はすぐには腰を掛けない。自分らの中でも重傷者にそれを譲る氣持があつた。

そ の人達はいったい何を考へてゐるのだらうか目はどんよりと淀んでゐる。激戰からまだ氣持がすつかり醒めてゐない風である。田家鎭の激戰がしつかり腹にはまるやうになるには、一二ケ月靜かな世界で養生をしてからではないだらうか。黃褐色の揚子江には、とこうせまいほどに日本の船がはいてゐる。雨の中に沿設に働いてゐる。負傷兵はそれらをぼんやりと眺めてゐる

頸を貫通された兵は頸のはいつた方の頬に小さなガーゼを當て、頸の抜けていつた方にその三倍の大きさのガーゼを當ててゐたが、腰をかけようとしないのだ」と言つて目顔でつれに譲るのでもなかつた。その中にやり切れなくなつた一人が腰をかけた。糧桶は全部ふさがる。その內に一つの石油罐に一人の兵がそつと尻をもつていき、三人が仲よく腰かけるやうになつた

軍 規嚴肅といふことは、かねて耳にしてゐたものである。しかし負傷といふことは人間の精神感情肉體を全部さらけ出して抵抗をするものである。個人として、もつと動搖があつて當然であるのに鎭靜なのだ。何か嚴しい空氣で全生命が漲び立てられてゐる。戰爭といふものが個人を超越するものだとは十分に承知はしてゐたのだが、せめて負傷した場合ぐらゐいくぶんの個性は許されないものであらうか。私は人間が己の苦痛に耐へるのに、これほど深いところにまでその能力を備へてゐるといふことに感歎した。彼等自身にも己の能力にびつくりしてゐるに違ひないのだ。軍規といふものは人間が耐へうる最高の機能であり、それがまた人間の一番尊い秀れた姿であると思つた。何かの映畫で見た一場面だが、治療をうける支那兵が子供のやうに喚き立ててゐたのを思ひ出して、そんなところにも兩民族の相違は大きいものだと思つた

自 動車が來て、負傷兵は運ばれていく。道が惡いからぶちに腰かけてゐると、はふり出されるぞ」注意をされて、負傷兵は子供のやうに觀隊にトラックの中に乘りこんだ

苦力が妙な掛聲をかけて荷物をはこんでゐる。日本兵がその掛聲を眞似て、一同を笑ひ合ふ。ある苦力は重い荷物をかついで、行くところに迷つたのであらう。私の前を五六遍も往復した。苦力たちは難民區の人々だらう。下流に下ると、難民の女達が濁り揚子江で洗濯をしてゐる。油船が許可と書いた幟をたて、岸に寄つて來る

こ の難民は軍によつて嚴しく保護されてゐる。難民區には許可なくして兵は出來ないのだ。難民は逃げるところがなく、家と言つてもはじめから荒な家に住まつてゐたのでなかつたが比較的戰禍をうけてゐない河岸に近い一劃を割り當てられて避難してゐるのである。みんな戰爭のおかげで以前よりは結構な住むことが出來たのだ。『難民銀座』と呼ばれる路地さへ出來てゐる。唐辛子や煙草やいろいろなものを路傍に出して商賣をしてゐる私達がその中へはいつていつても、蕪湖や南京路の支那人のやうな目で見守ることはない。と言つて卑屈にもなつてゐないのだ

こ れにしても蠅に全く無神經なのは困りものである。支那人は生れる前から蠅と同居してゐたのかも知れない。日本軍が上陸した時にはコレラ患者が充滿してゐたのだ。今では徹底的にコレラは退治されてある。彼等の何氣ない目の色には、治療に對する感謝が含まつてゐる

【前線軍報道部檢閱濟】

町總代の費込み

十三日夕刻京城西大門署では京城阿峴町五六ノ同町總代李喜業(三)同會計李龍(?)の兩名を引致取調べを進めてゐるが、喜業は町總代の地位を利用して李會計と共謀の上町費及び防護團費約二百圓を費ひ込み、遊興に費したものである

【カットの寫眞は去る九月十六日ニュールンベルグに開催された第十回ナチス黨大會に於ける勞務隊の分列式に臨席して分列式を參觀する日本青年團――ニュールンベルグ發同盟】

人骨蒐集者の惱み

【シカゴ發同盟】シカゴのジョン・エフ・ロナーガンといふ男、十九年間の長年月骸骨の蒐集として米國各地の生物研究室に出入して歩いてゐたが、この隱れた生物學發達への偉大なる貢獻者が最近商賣をやめやうかと惱んでゐる。といふのは三年間に人間一人の骸骨の價格が百二十五弗から百五十弗に昂騰、特產先への爭奪戰がその第一の理由であり、又元來本國に於ては人骨輸出を法律に依つて禁止され、今や印度、中國、ドイツ及びフランス等に仰ぎ米國各地の教育關係、科學研究、博物館等に供給して來たのだが、最近印度では漸次死人を火葬にする樣になり、文明國の人骨は戰爭のため輸出不可能の有樣となり、人骨輸出等の關東業に紙乘り遲となつた結果原料不足で商賣が立ち行かぬといふのだ

機關雜誌類の節約

雜誌用紙については使用節約を爲さしめることとなり、本府物資調整課では全鮮各關係方面に通牒を周知徹底せしめると共に、一般は勿論官廳及び公共團體發行に係る雜誌に對し發行の制限、發行回數の減少、休刊、廢刊、頁の縮少、紙質の低下等適當な使用節約方につき懇談懲勵し國策に副ふやう各道に對し通牒を發することとなつた

朝鮮特產銘酒 朝の花 アサノハナ

團體往來

京都市教育會鮮滿支視察團、原憲一氏他十名二十一日午前八時三十分入城、大陸旅館、二十二日午前五時九分內金剛へ

岡本桂次郎氏

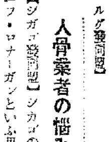

金剛山電氣鐵道株式會社專務取締役、朝鮮電氣協會々長、岡本桂次郎氏は本月七日以來京城醫專附屬醫院伊藤內科に入院加療中十三日午後六時四十五分逝去、享年七十二、葬儀は佛式にて十九日午後三時南山本願寺に於て執行、なほ遺骸は直ちに南山本願寺別院に移し通夜は同所に於て行ふ由

同氏は石川縣の人、慶應三年生れ、明治廿七年帝國大學工科大學電氣工學科卒業、東京電話交換局技師、遞信技師兼東京郵便電信學校教授、遞信技師兼遞信省技師を兼ね、廿八年英國に出張、廿九年米國に差遣さる、後長崎、赤間關、門司、熊本、京都各電話局長に任ぜられ、三十八年韓國通信機關引繼のため渡鮮、工務課長、大正十年十月朝鮮總督府遞信局技師兼事務官、電氣課長兼、大正十二年五月退官、昭和二年五月金剛山電氣鐵道常任監査役、六年一月同專務取締役、八年五月代表專務取締役、九年五月朝鮮送電會社取締役、十年五月朝鮮電氣協會々長就任、今日に及んでゐた

けふの天氣

曇後晴

朝鮮總督府推獎 國家總動員とは何ぞや 申込殺到! 一部拾錢

少年航空兵
◆東京陸軍航空學校生徒◆
◆海軍乙種飛行豫科練習生◆
受驗準備は今です!! 一刻も早く申込み受驗準備せられよ!!
當會發行の『受驗準備講義錄』で强勉すれば必ず合格出來る! 本年度陸少及海少に合格者多數既に空軍の第一線に立つてゐる勇士の中には敵地爆撃に參加して赫々たる武勲を立てゝゐる者も有ります。
▼四ヶ月修了・每月八拾錢▲
▼速成科には一時に全送す▲
▼試驗問題解答集あり▲
入學案內 見本贈呈 (ハガキに新聞名記入申込下さい)
東京市麴町區內幸町 內幸ビル
帝國航空教育會

星錨印 吹奏樂器
青少年團、在鄕軍人團、工場等、團體の健全なる訓練に缺くべからざるはブラスバンドです。
ヲグラ樂器製作所

京城府永樂町二丁目八十七番地
酒井婦人病院
院長 七島赤道

生より美味しい 白桃、黃桃
桃屋の桃の罐詰
東京 桃屋商會

一ははキキメの速いが何より
頭痛 齒痛 に
目効散
キキメの迅いが評判の目効散は神經痛にも大變よくききますと言つてドコの藥店でも近頃素晴しい賣れ行です
論より證據一度おためし下さい
本舖 森田製藥所

正式 國旗
大久保國旗製造部

資本金壹億七百貳拾萬圓
三和銀行 京城支店
本店 大阪市

池田の栗 おみやげ第一
日用第一

緑旗耳鼻咽喉科醫院

清酒 金剛鶴
ワッシヨ ワッシヨ ワッシヨ
金剛鶴の 元氣で ワッシヨ、ワッシヨ

鮮產首位優等清酒 金剛鶴
朝日釀造株式會社 仁川

かんそう付け藥 滅瘡散
梅毒下疳 小兒胎毒
東京京橋越前堀二ノ三 伊藤篤生堂

中島病院 內科 小兒科
院主 中島貞信

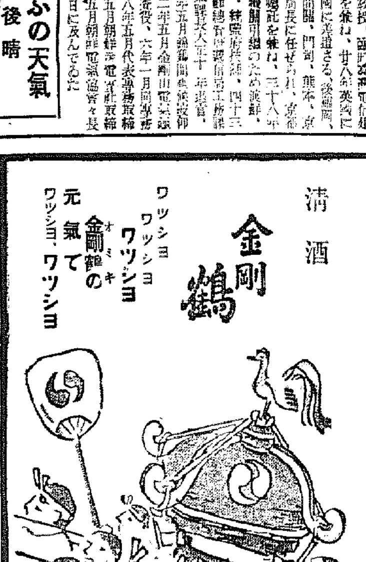

麗人莊 ［87］

竹田敏彦作 伊勢良夫畫

【禁無斷上演映畫化】

病床の花（一）

その日は、葉子も歸つてきて、緋紗子と一緒に、水野の宿くのを待ち兼ねた。

「どうなすつたのでせう、あんなに約束してお歸りになつて……」

氣短かな葉子は、夜の十一時を聞くと、自分のことのやうにむくれてしまつた。

「この日曜日だつて、お午飯も食べずに、さつさと歸つてしまつたのよ。ひどいわ、こんどきたらとつちめて上げなさいよ」

「だつて、お忙しい方だもの、そんな我儘ばかり言へないわ」

緋紗子は宥めるやうに言つたが、その實、彼女こそ、葉子からそんなに言はれると、泣きたいほど心寂しかつた。

「でも、明日はきつといらつしやるわよ」

その晩、寢床についてからも、午前一時四十四分着の終列車が着く頃まで、何か待たれてよく眠れなかつた。

「今日は何は何でも……」

緋紗子は朝の食事を濟ますと、葉子が學校の復習をしてゐる間、水野がいつも來て泊る二階の部屋を自分で掃除し、床の生花も、自分で選んだ萬壽菊と入れ替へて、十時過ぎまで待つてみたけれど、遂に水野は姿を見せなかつた。

「まだ？……」

復習、豫習を濟ませた葉子が、待ち兼ねたやうな顔を出した。

「えゝ……」

「何うなすつたんでせう……差支へがあれば電話でもくれさうなものに」

「……」

緋紗子は、もうこれ以上、水野の噂をしたくなかつた。葉子のいらいらした言葉を聞いてゐると、餘計に自分が苦しかつた。

しかし正午も過ぎると、もう望みはなくなつた。

「今日はいらつしやらないわ……お宅へお電話をかけてみませうよ」

葉子が言ひ出した。

「あら、そんなこと……」

「だつて、お父様も認めてゐらつしやるのなら、構はないぢやない？」

「でも、そんな厚顔しいこと、いけないわ」

「お姉さんは、だからいけないのよ……お約束ができれば、立派な許婚者ぢやない？」

「いけないわ……」

緋紗子は、いくら許婚者でも、身分の相違を顧みずにゐられなかつた。

「ぢや、いゝわ、今日いらつしやらなかつたら、明日東京へ歸つて、私會社へ電話をかけてみるから」

葉子はこんなことを言つて、一日ぼんやり暮し、夕飯を食べるとすぐ東京へ歸つてしまつた。

その翌日だつた。

葉子は、授業が終つて、寄宿舍へ歸ると、用事にかこつけて外出し、近くの公衆電話のボックスへ入つた。そして水野の會社の電話番號を調べて受話器を取上げた。

やつと局の交換手が出て、五錢白銅を投込むと、チーンと、甲高い金屬性の音が、葉子の耳朶に、わくわくした胸騒ぎをそゝつた

「もしもし……」

出て來たのは、會社の交換手らしい若い女の聲だつた。

「あの、水野弘樣ゐらつしやいませうか」

「あなたは？」

「淺野と仰言つてくださいまし」

「暫くお待ちください……」

交換手は引込んで、葉子は、今に聞えてくる水野の聲を期待して微笑したが、

「お待たせいたしました……水野さんは今日お休みでございますが……」

交換手の聲が答へた。

ラヂオ 十四日（金）

第一放送

朝の部

午前六・二五 ニュース
六・三〇（東）支那語講座
七・〇〇（東）時報 今日の天氣見込
七・〇一（東）朝の修養 銃後の使命 工學博士 山本忠興
七・二〇（城）ラヂオ體操
九・二〇（城）氣象通報
一〇・〇〇（城）家庭メモ・料理獻立・日用品値段
一〇・二〇（城）特別家庭講座 朝鮮神宮參拜の心得と作法（二） 朝鮮神宮權宮司 吉田貞治
一一・〇〇（東）小學生の時間 「第三」童話劇「二つの玉」〈讀本卷五ノ二五〉＝猪田商・作＝ 和光學園コドモ會

晝の部

正午（東）時報
（大）モダン小唄
一、思ひやり 清水一郎
二、評判 根本淳
三、苦勞 高橋潤
四、會見法 宗村辰三郎
五、求婚奇談 辻復二
六、秋深し 外野村晋

午後〇・三〇 ニュース・鮮魚節値段 村田滿智子
一・一五（城）家庭の時間（朝鮮・釜山・裡里）秋の夜長と刺繍 朴永浩
二・〇〇（東）小學生の時間「高等科」季節の詩文鑑賞（一）「蟋蟀虫」「土」 稲田清人
二・四〇（東）ラヂオ體操
三・〇〇（城）母の時間
三・二〇（大）教師の時間 本卷十二の解說（三） 京城帝國大學助教授 天野利武 文部省圖書監修官 井上赳 新讀
四・〇〇 ニュース（氣象通報・釜山・清津）職業紹介

夜の部

六・〇〇（東）物語「白衣の花」 谷天朗
六・〇〇 お話と聯隊歌（清津）
一、聯隊旗の話 陸軍歩兵中尉 小川光
二、歩兵第七十六聯隊歌 歩兵第七十六聯隊作詞 陸軍戸山學校軍樂隊作曲 清津高等女學校生徒
六・二〇（東）コドモの新聞
六・二五（城）講演 水道問題に就て 京大名譽教授 工學博士 大井清一
六・五五（東）カレントトピックス
七・〇〇 ニュース・天氣見込
七・三〇（東）國民歌謠 大日本の歌 指導 梁田貞 合唱 三越ベサニア合唱團 伴奏 東京放送管絃樂團
七・四〇（上海より）講演 從軍文藝家中間報告 白井喬二 尾崎士郎
八・〇〇（東）ピアノ獨奏 原智惠子
ショパン作品集
一、練習曲 變イ長調 作品二五第一
二、練習曲 嬰ト長調 作品二五第九
三、マヅルカ ヘ短調 作品六三第二
四、マヅルカ ニ長調 作品三三第二
五、夜想曲 嬰ヘ長調 作品十五第二
六、諧詩曲 變イ長調 作品四七
八・三〇（東）詩吟 木村岳風
一、建國の精神 二、吉次峠 三、金州城 四、奮鬪
八・四〇（京）國威宣揚武運長久祈願 比叡山四明ケ嶽頂上より中繼 根本中堂大護摩供 大導師 座主 大僧正 梅谷孝永 大護摩師 權僧正 長尾宏泉 外一山僧衆出仕
九・一〇（東）時事解說「武漢包圍戰進む」陸軍步兵中佐 福山寛邦
九・四〇（東）時報・ニュース・明日の番組・地方へのニュース解說・氣象通報・明日のニュース・銃後美談

第二放送

正午 新民謠（レコード）
午後一・一五 家庭の時間 朴承浩
六・〇〇 童話 康承翰
六・三〇 ラヂオ時局讀本
七・三〇 講演 金明濟
八・〇〇（東）ピアノ獨奏

あすのきゝもの

午前一〇・〇〇（城）慶尚北道總督府明倫町國民學校より全國中繼 釋奠實況 アナウンサー 小野田孫之
正午（東）時報につゞき（東）野球試合實況―明治神宮外苑野球場より中繼（東京大學野球聯盟リーグ戰）
午後三・〇〇（城）朝鮮神宮奉贊體育大會野球試合實況（第二裝置京城・平壌）專門學校決勝戰
六・〇〇（東）お話「スケッチの仕方」 三宅克巳
八・〇〇（東）從軍婦人の夕 合唱 ホワイト合唱團
八・一五（東）朗讀「心のいろ」 堀越節子
八・三〇（東）歌謠物語「赤き十字」 物語 東山千榮子 獨唱 井口小夜子
九・〇〇（東）ラヂオドラマ「月高く」 高井慶子外
九・〇〇 野談 申湧君
一〇・一〇 初步國語講座 宋今璇

八・三〇 京城歌謠 高桂鳳

講演【後六・二五】

上下水道に就て

京大名譽教授工學博士 大井清一

今回水道協會總會を京城府に於て開催せらるゝに當り此の機會に「上下水道に就て」お話申上げんとするのである先づ水道の傳染病を防ぎ從つて都市の發展に大なる關係があり又防火上に效能あることを述べ次に外國に於ける水道の發達沿革を敍べ次で我國の幕府時代の水道の有樣を述べ進んで現代新式水道の普及狀態を詳說し次で朝鮮に於ける水道の發達を說明し更に滿洲及支那に論及し次に水道用の鋼管並に鑄管が今日國產品を以て工事し得るのみならず今や鑄管を歐洲にまで輸出する現狀を述べ次に下水道に就て其の發達沿革を敍述し終りに現に開會中の水道協會の因つて組織せらるゝに至りし次第を述べ其の會員の組織、會員の範圍、其の業績、協會の現に活しつゝある事業並に今回の總會に就てお話する豫定である

母の時間【後三時】

お祭と子供

城大助教授 天野利氏

吾々の子供の頃の追憶の中でお祭の思ひ出は最もなつかしいものの一つです。それほどお祭は子供にとつて重大な印象的な出來事ですそれには色々の理由が考へられます夫等の中で何れが最も本質的なものであるかを考へて見ませうそれが分れば、お祭の時に子供に何ういふことをしてやつたらよいかといふことも自ら分つて來るはずです

またお祭の時には大きく云へば國民性や國民の教養の程度、趣味の品格といふやうなものがかなりはつきり現はれて來るものですさういふもの、地方的な色彩も強く出て來る

斯ういふことも考へそしてお祭が子供に與へる影響に思ひ及ぶ時社會はお祭に就て色々反省すべき課題を與へられてゐると思はれます

物語 白衣の花【後六時】

岡本かの子作 谷天郎

山口赤十字支部病院第二號病棟に白衣の勇士四十六名の方々がベツトに横はつてゐられます。病棟勤務の看護婦生徒中山時子さんは二十一歲の若い女性ですが身を粉にして眞心を盡して看護されます。

中山さんは白衣の勇士の熱一つ計つたあとでも乾屍『有難うございました』といはれます。立居の不自由な勇士の方などを中山さんは自分の背に負ふて便所へ連れて行き、また負ふて歸つた時にも『有難うございました』といはれます。勇士が『看護婦さん、あなたには親兄弟も及ばぬお世話をして貰つてこちらからこそ御禮を言はねばなりません、それをあなたが言ふとはどういふわけですか』と訊きますと中山さんは『お國の爲にお傷つきになつた尊い身體を私の様なものが世話させて頂けるのがほんとに有難いのでございます』とやさしく微笑んでゐます

すこの中山さんの看護の仕方に感激の兵士たち慰められ元氣付いて來ました

病棟の四十六名の白衣の勇士達は感謝の餘り相談して病院長宛に感謝狀を差出されました。その概略は

病院長閣下、我等四十六名参りの感謝に無理を御許し願つて申上げます。其後外でもありませぬ。本病棟勤務中山時子女史我等入院以來、一意專心身命も忘れての奉仕に感激し同女史の面影を見て合掌する兵士さへある次第であります。神よりの使者で白衣の天使でと感謝申上げる同女史の當に赤心より迸る看護や言葉につて我等は病を一刻も早く治し全快後は再び御國の爲め第一線に向はうと奮ひ立たされました。感謝の念でも集め記念品でも贈りたいのですが規則で禁じられてあります。たゞ何かの場合御褒彩なぞの節は我等の志をもお酌み入れ下さい。恐惶

これを讀んだ伊勢病院長の眼には淚がきらめくのでありました

朝の修養【前七時一分】

銃後の使命

工學博士 山本忠興

今次の聖戰は滿洲事變の結果に鑑みてその崇高な意義は明らかである。皇軍の威力と忠勇とは既に世界の感嘆を呼んだが、事變が長期戰となつて經濟戰、思想戰と内容を複雜化し、今や世界を敵ふべき防共の使命は更に露共の實を見るべきである。この精神に基づき我々國民各自が協力一致一糸亂れざる必要がある

本社特選 半島大棋戰

四段 赤岩嘉平
三子 三段 里見寛二

（4）

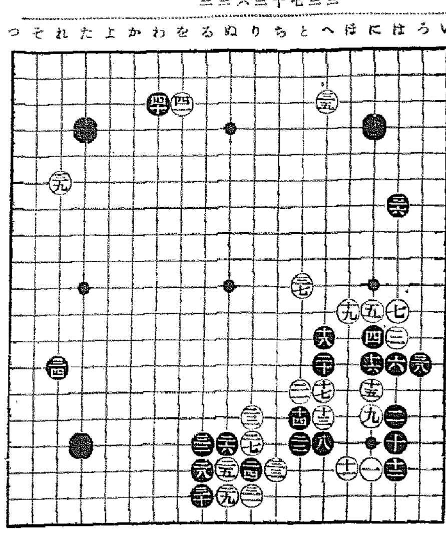

●三四 九十三
○三五へ 三
●三六は 七
○三七と 十
●三八ろ十 三
○三九れ 六
●四〇わ 三
○四一を 三

虫の善い黑三四 白四一の權謀成功するや？

講評 七段 瀨越憲作

◇黑三四のヒラキは、聊か貪りの感なきを得ない。

しかし乍ら反面に白から「かノ十七」にカゝられると、隅は確實に取られてしまふ。──それに對して成程、黑が「たノ十七」にシマる手順を得れば、三四の大ゲイマビラキに依つて左下隅を大きく地化する事が出來る。

は後に詳しく述べる。

而して斯ういふ所は、後に黑から「よノ十六」に先鞭し得るものとして考へるのは獨善的といふべく白から先きに打たれるものとしなければならない。

その意味に於て黑三四には不贊成、此處では「かノ十六」を至善とする。一步譲つて、左方にヒラクとしても「たノ十四」でありたい。

◇白三五は斯かる配置に於ては右方「ヒノ六」からカゝるのが常識である、が此場合では白「はノ十四」にノゾく筋が在るから、三五と左方からカゝル手も成立する

黑萬全を期したが

◇白三七は次に右下隅の黑に向つて行動を起さんとする其の準備である

黑は早くも白の道中を察し、三八とサガつて萬全を期した

しかし三八は相當な手だが、些しく緩著の嫌ひなしとしない

◇されば黑三八を以ては、「ヒノ三」のシマリを推奬する。その時白「ろノ十四」にノゾいて來れば……

參考圖（1）白一、三に次いで黑四とオサヘて打つ。この形は白から「い」にハネられて眼形を脅かされる意味があるが、黑「ろ」白「は」黑「に」白「ほ」で劫であり、白が劫爭ひに負けた場合は逆に下邊の白の生存權を脅かされる事になるから、白「い」「は」の手段は容易に決行されぬと見て良い。

參考圖（2）前圖黑四を以て斯くーとコスめば、完全に活きであるが、白二とハシつて來れば黑三以下七で良く。また白二で「い」に白四で「い」なら黑五、白「ろ」黑「は」でセキ。

斯くの如く完全に活き得るが、しかし一と間むのは考しくない。大強り前圖に從ひ黑四とオサへ置く手たる意氣を示すべきである。

（2）圖は參考までに揭げたので、ある事を承知して貰ひたい。

白奇兵を放つ

◇白四一と大ゲイマビラキの據點にツケたのは、觀戰記に於て上手が往々用ひる手であつて、補道に屬する手段なのである。

白の意とする所は、斯くして黑の應手を打診し、それに依つて今後の方策を樹てやうといふのであらう。

弟、この手は正當でないから、黑がこの奇兵に惑はされず、正しく應じられると、白は却つて惡い結果を招來し、却ふるに非を後にする懼れが多分にある。

その意味から白四一には、贊意を表し難い。

この手を以ては左下隅に着目すべきではあるまいか──それに確

觀戰記

黑三四は次の「よノ十七」と共に二手打ち損りらしい。

黑三八とサガつて白「ろノ十四」のノゾキに氣が付いたのは大いによろしい。だが小生も觀いと思ふ手を拔いた處で別に殺される譯ぢやないんですからね。

手拔きした場合の受け方を示す參考圖に於て、完全とは云ひ得ぬ（1）を可とし完全なる（2）の方を否とする其の意味がお分りかナ

觀戰子などは放屁腰でも（2）圖を採りたいやうに思ふ。論です、さういふ事を云ふやうぢやお前はあまり強くないんだらう──なんて本當の事をヘツキリ云ふのは。

白四一は大きな聲ちや云へぬが「ひあ手」なんですぜ、一杯食はさうなど、思つて却々惡い人だよ。陰したつて知つてますよ。

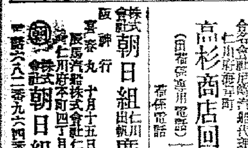

參考圖（1）

參考圖（2）

◎內鮮優秀連絡船 北鮮門司阪神行
大同丸 門司・阪神行 十月廿二日 十一月廿一日
北鮮・清津行 十月二日 十一月一日
大連、雄基、城津、興南、博多、長崎、鹿兒島、基隆、高雄行
朝鮮、滿洲主要驛ニ於テ船車連絡切符發賣
大連 正午前門司發 早朝神戶著 大連 門司 神戶
黑龍丸 十月十七日 十月廿日 廿五日
鶴龍丸 十月廿四日 十月廿七日 十一月一日
吉林丸 十月廿三日 十月廿六日 卅一日
熱河丸 十月廿二日 十月廿五日 卅日
長崎丸 十月廿三日 十一月八日 十日
香港丸 十一月八日 十日 十一日
吉林丸、熱河丸ハ大連發 門司ヨリ神戶行
門司より神戶行大連航路便多數あり
（案內書進呈）京城府大門通二丁目二三
大阪商船株式會社 京城支店
電話本局（2）一〇三三〇

鮮內代理店・案內所
國際運輸會社
北鮮商船組
慶田組
釜山商船組
ジャパンツーリストビューロー 案內所京城三中井三越支店

尼崎汽船出帆
大東丸 阪神行 十月十五日 十六日
神代丸 阪神行 十月十七日 十八日
右之通ニ御座候間御荷物御利用願候
合名會社尼崎汽船代理店
仁川府海岸町
高杉商店回漕部
（電話番號）二〇〇番 五八九番

株式會社朝日組出帆廣告
阪神行 喜安丸 十月十五日 十六日
大阪商船株式會社仁川代理店
株式會社朝日組回漕部
仁川府本町四丁目二番地
電話六八二番 九六四番 二九番

純粹度の最も高い植物性油

秋の頭髮生理に
拔毛は當然です！
しかし！
それにも限度があるんです。毛髮に自然な新陳代謝を行はしめ、病的な頭皮の荒廢を防ぐには、メヌマの、日日の規則的お手入れが要訣です！

メヌマポマード

品質は高級！
値段は普級！
外函の虛飾を省いた中味の豐富さ！他品と御比較下さい！

製品
特大瓶
大瓶
小瓶
新小瓶
別型

東京・大阪
井田京榮堂

MP36

朝鮮郵船出帆
△印ハ船客御斷り
◎西鮮航路
○靑島直航 月三回
釜山丸 仁川發毎月五日、十五日、廿五日 靑島發毎月九日、十九日、廿九日
○大連行 仁川六日 鎭南浦九日 大連十日
櫻島丸
○上海行 平安丸 仁川 日 鎭南浦 日 釜山十四日
○大連靑島行 仁川 日
旅客並手荷物運賃（食事付）仁川―大連間七圓、仁川―靑島間拾武圓、仁川―上海間拾八圓、特等ハ此等ノ倍額、航路案內書進呈
○東京行 興東丸 名古屋―清水―橫濱寄港
新義州七日 鎭南浦十日 仁川十一日
○大阪行 ○北部線 定州丸 仁川ヨリ阪神直航
咸鏡丸 新義州十一月六日 鎭南浦十日 仁川十三日
○南部線 春川丸 新義州 日 鎭南浦 日 仁川十五日 博多―神戶寄港
仁川 日 群山十六日 木浦十七日
○鹿兒島行 三角寄港 釜山―博多―長崎―
○博多直航船 櫻島丸 長崎―三角寄港
大連 十月一日 仁川四日
◎北鮮航路
○東京行 釜山―關門―名古屋―清水―橫濱寄港
○急行船（元山ヨリ名古屋直航） 清水―橫濱寄港
金泉丸 雄基九日 清津十日 元山十三日
○大阪行 釜山―（博多）―關門―神戶寄港
榮江丸 城津 日 元山 日 浦項十五日
新京丸 雄基十五日 清津十六日 元山十九日
盛京丸 雄基二十日 清津二十一日 元山二十四日
○新潟行 金剛山丸 雄基 日 清津 日 元山十四日
○敦賀行 慶安丸 雄基九日 清津十日 元山十三日
○浦鹽行 盛京丸
○歐洲行 箱根丸 神戶 橫濱 門司 十月十八日
○桑港行 秩父丸 神戶 橫濱 十月 日
○沙市行 氷川丸 神戶 橫濱 十月 日
○濠洲行 賀茂丸 長崎 十月 日
ロッテルダム、漢堡 十月廿三日
新嘉坡、ペナン、コロンボ、スエズ、ポートサイド、マルセーユ、ロンドン
敦賀丸 釜山發 十月三十日
日本郵船定期出帆
元山十三日 清津十六日 雄基十七日
日本郵船乘船御申込は弊社に御依頼致します
京城府南大門通り五ノ一
朝鮮郵船株式會社
代表電話本局（2）四一九五番
釜山支店 大橋通
代表電話（長）四〇一三番
元山支店 海岸通
代表電話（長）三四番
仁川出張所 港町
電話（長）三五一番
北鮮出張員 清津府北星町
電話（長）二八七番
京城代理店 朝鮮運送支店
電話本局（2）五一一一番
鎭南浦代理店 朝鮮商工會社
仁川代理店 朝鮮運送支店
群山代理店 群山海運會社
木浦代理店 朝鮮運送支店
釜山代理店 大池回漕店
元山代理店 朝鮮運送支店
城津代理店 朝鮮運送支店
清津代理店
雄基代理店 國際運輸支店

大阪商船仁川出帆
名古屋、京濱行
十月十四日 長陽丸
鎭南浦、安東行
十月十一日 長陽丸
內地各地行接續通シ貨物取扱致候
大阪商船株式會社仁川代理店
株式會社 慶田組
電話 四二番 二〇二番 九八番 二七一八番 四番

阿波共同汽船出帆
大連、芝罘、威海衛線
第三共同丸 十月十二日 十月十四日 午後入港 午前出港
第十共同丸 十月十六日 十月十九日 十月二十日 午後入港 午前出港
利通丸 鎭南浦、大連、天津線 十月廿一日 午後入港
第十共同丸 八日 十月十三日 午後入港
第三共同丸 十月十四日 十月十五日 午前出港
○朝鮮鐵道局主要驛ニテ乘客並ニ船車連絡運賃取扱仕候貨物取扱乘船切符發賣所京城三越支店
ジャパンツーリストビューロー案內所
代理店 仁川府海岸町
野口商會
電話二四・一三七番